



PREFEITURA MUNICIPAL DE PONTO CHIQUE
Estado de Minas Gerais
CNPJ: 01.612.500/0001-47
PRAÇA SANT'ANA, Nº242, CENTRO, PONTO CHIQUE-MG

ADVERTÊNCIA

O Município de Ponto Chique-MG **ADVERTE** a todos os Licitantes, que não está hesitando penalizar Empresas que descumpram o pactuado.

Solicitamos que as Empresas apresentem suas Propostas e Lances de forma consciente, com a certeza de que poderão cumprir com a realização do objeto da forma como foi pedido no Edital e dentro dos prazos, preços e padrões de qualidade exigidos.

Vale lembrar também que os pedidos de realinhamento de preço são exceções à regra, destinados sempre a situações excepcionalíssimas, e somente serão deferidos, se em total consonância com a Lei.

A Administração não se responsabilizará caso o pretenso licitante não acesse o e-mail informado ou não visualize a alteração no site supracitado consequentemente desconhecendo o teor dos Avisos Publicados.

Ratificamos, portanto, que as propostas sejam efetivadas de forma séria e consciente, visando evitar problemas, tanto para a Administração Pública como para as Empresas Licitantes.



PREFEITURA MUNICIPAL DE PONTO CHIQUE
Estado de Minas Gerais
CNPJ: 01.612.500/0001-47
PRAÇA SANT'ANA, Nº242, CENTRO, PONTO CHIQUE-MG

PROCESSO LICITATÓRIO Nº 081/2025
CONCORRÊNCIA ELETRÔNICA Nº 005/2025 – EMPREITADA POR
PREÇO GLOBAL

Procedimento licitatório regido: pelas disposições contidas na Lei Federal nº 14.133/2021, Decreto Municipal nº 07/2024, em observância ao que prescreve a Lei Complementar nº 123/2006 e suas alterações, e, ainda, mediante as condições estabelecidas no instrumento convocatório/edital.

OBJETO: CONTRATAÇÃO DE EMPRESA ESPECIALIZADA EM SERVIÇOS DE ENGENHARIA PARA CONSTRUÇÃO DE 25 (VINTE E CINCO) UNIDADES HABITACIONAIS DO MCMV FNHIS SUB 50, EM ATENDIMENTO AO TERMO DE COMPROMISSO Nº 974222/2024/MCIDADES/CAIXA - OPERAÇÃO nº 1100266-08 – PROGRAMA: MORADIA DIGNA, FIRMADO ENTRE O MUNICÍPIO DE PONTO CHIQUE/MG E A UNIÃO, POR INTERMÉDIO DO MINISTÉRIO DAS CIDADES, REPRESENTADO PELA CAIXA ECONÔMICA FEDERAL.

SESSÃO PÚBLICA PARA RECEBIMENTO DAS PROPOSTAS E DA DOCUMENTAÇÃO DE HABILITAÇÃO

Abertura da Sessão Pública: Às 08:00 (Oito horas) do Dia 06/01/2026.

Endereço Eletrônico: As propostas de preços e os arquivos contendo os documentos de habilitação deverão ser registradas, pelos licitantes interessados, exclusivamente por meio eletrônico no endereço www.licitardigital.com.br.

RAIANE DAIMARA LOPES ANTUNES
Agente de Contratação
Portaria Municipal nº 263/2025



PREFEITURA MUNICIPAL DE PONTO CHIQUE
Estado de Minas Gerais
CNPJ: 01.612.500/0001-47
PRAÇA SANT'ANA, Nº242, CENTRO, PONTO CHIQUE-MG

EDITAL DA CONCORRÊNCIA ELETRÔNICA Nº 005/2025
PROCESSO LICITATÓRIO Nº 081/2025
TIPO: MENOR PREÇO
CRITÉRIO DE JULGAMENTO: EMPREITADA POR PREÇO GLOBAL

PREÂMBULO

O **MUNICÍPIO DE PONTO CHIQUE/MG**, Pessoa Jurídica de Direito Público Interno, com sede Administrativa na Praça Santana, n. 242– Centro - Ponto Chique/MG, inscrito no CNPJ sob o Nº 01.612.500/0001-47, neste ato representado pelo Prefeito municipal o Senhor Geraldo Magela Flávio Rabelo, por intermédio da sua Comissão de Contratação, devidamente constituída através da Portaria Municipal nº 263/2025, torna público a abertura do **PROCEDIMENTO LICITATÓRIO Nº 081/2025**, na modalidade **CONCORRÊNCIA ELETRÔNICA N. 005/2025**, do tipo **MENOR PREÇO**, **CRITÉRIO DE JULGAMENTO EMPREITADA POR PREÇO GLOBAL**, Regido pela Lei Federal nº 14.133/2021, e alterações posteriores, Lei Complementar 123, alterada pela Lei Complementar 147/2014, Lei Federal nº 6.938, de 31 de agosto de 1981, Lei nº 12.187/2009, de 29 de dezembro de 2009, Lei nº 5.194, de 24 de dezembro 1966, Lei nº 12.305/2010, de 2 de agosto de 2010, Lei nº 12.378/2010, de 31 de dezembro de 2010, Lei nº 6.496, de 07 de dezembro de 1977, Lei nº 13.709, de 14 de agosto de 2018, Lei nº 12.846, de 1º de agosto de 2013, Lei Federal nº 10.098/2000 de 19 de dezembro de 2000, Decreto Federal nº 11.246, de 27 de outubro de 2022, Decreto Federal nº 5.296/2004, de 2 de dezembro de 2004, Decreto 6.949/2009 de 25 de agosto de 2009, Instrução Normativa SEGES/ME nº 73, de 30 de setembro de 2022, NBR 9050/2015 – ABNT, Norma Brasileira NBR – 16230 e Norma Regulamentadora NR – 18 e Decreto Municipal nº 007/2024, e demais condições fixadas neste instrumento convocatório, e com base no Acordo de Cooperação Técnica para Utilização de Sistema Informatizado de Licitações, firmado com a **Plataforma Licitar Digital**, realizará Licitação na modalidade **CONCORRÊNCIA ELETRÔNICA**, do tipo “**MENOR PREÇO**”.

Os trabalhos serão conduzidos pela Agente de Contratação com auxílio da equipe de apoio composto pelos funcionários da Prefeitura Municipal de Ponto Chique/MG, nomeados através da Portaria Municipal nº 263/2025:

Agente de Contratação: RAIANE DAIMARA LOPES ANTUNES

MODO DE DISPUTA:	Aberto.
SECRETARIA SOLICITANTE:	Secretaria Municipal de Desenvolvimento Social
RECEBIMENTO DAS PROPOSTAS DE PREÇO:	Portal Licitar Digital (www.http://www.licitardigital.com.br) a partir do dia 17 de Dezembro de 2025, as 08:00horas.
ABERTURA DAS PROPOSTAS E JULGAMENTO:	06 de Janeiro de 2026 as 08:00 (Oito horas).
ENDEREÇO PARA RETIRADA, CONSULTA AO EDITAL E DIVULGAÇÃO DE INFORMAÇÕES:	www.licitardigital.com.br ; pelo email: licitacaopontochique2017@gmail.com , site oficial: https://www.pontochique.mg.gov.br/site/servicos/0/edits-de-licitacoes.html , ou na sede da prefeitura municipal, situada na Praça Santana, n. 242– Centro - Ponto Chique/MG.
ESCLARECIMENTOS E IMPUGNAÇÕES:	Exclusivamente através do www.licitardigital.com.br .
OBS: Salvo ressalva expressa, os horários estabelecidos neste Edital observarão o horário de Brasília (DF)	



PREFEITURA MUNICIPAL DE PONTO CHIQUE
Estado de Minas Gerais
CNPJ: 01.612.500/0001-47
PRAÇA SANT'ANA, Nº242, CENTRO, PONTO CHIQUE-MG

ALTERAÇÕES: Toda e qualquer alteração que possivelmente ocorrer neste Edital, tais como errata, adendo, suspensão ou revogação, deverá ser consultada pelos pretensos licitantes no endereço eletrônico www.licitardigital.com.br, bem como, no site da Prefeitura Municipal e <https://www.pontochique.mg.gov.br/site/servicos/0/editais-de-licitacoes.html>.

ATENÇÃO EMPRESAS LICITANTES, AO REALIZAR SUA PROPOSTA NA PLATAFORMA ELETRÔNICA SE ATENDEM PARA A INCLUSÃO DOS DOCUMENTOS E DECLARAÇÕES DE HABILITAÇÃO PREVISTOS NO EDITAL, POIS, OS MESMOS, DEVEM SER ANEXADOS ATÉ O PRAZO LIMITE ESTABELECIDO NO EDITAL E REGISTRADO NA PLATAFORMA.

1 - DO OBJETO

1.1. A presente licitação tem por objeto a **CONTRATAÇÃO DE EMPRESA ESPECIALIZADA EM SERVIÇOS DE ENGENHARIA PARA CONSTRUÇÃO DE 25 (VINTE E CINCO) UNIDADES HABITACIONAIS DO MCMV FNHIS SUB 50, EM ATENDIMENTO AO TERMO DE COMPROMISSO Nº 974222/2024/MCIDADES/CAIXA - OPERAÇÃO nº 1100266-08 – PROGRAMA: MORADIA DIGNA, FIRMADO ENTRE O MUNICÍPIO DE PONTO CHIQUE/MG E A UNIÃO, POR INTERMÉDIO DO MINISTÉRIO DAS CIDADES, REPRESENTADO PELA CAIXA ECONÔMICA FEDERAL.**

1.2. Além das especificações e quantitativos constantes dos documentos anexos, serão observadas as normas técnicas aplicáveis à espécie, notadamente as da Associação Brasileira de Normas Técnicas bem como os prazos e custos previstos, e as normas complementares expedidas pelo Município.

1.3. Deverão ser observados para execução da obra de forma estrita os projetos, planilhas e demais documentos pertinentes que como anexos fazem parte integrante deste edital estão disponíveis para consulta na sede da prefeitura municipal, de segunda a sexta das 7h às 11h e das 13h às 17h, no site oficial do Município: <https://www.pontochique.mg.gov.br/site/servicos/0/editais-de-licitacoes.html> e na plataforma Licitar Digital: www.licitardigital.com.br.

1.4. O valor global máximo que o Município de Ponto Chique/MG, se dispõe a pagar é de **R\$ 3.489.358,44 (três milhões, quatrocentos e oitenta e nove mil, trezentos e cinquenta e oito reais e quarenta e quatro centavos)** são os especificados no Projeto Básico e Estudo Técnico Preliminar.

1.5. Todos os materiais, bem como os serviços necessários para a execução da obra correrão por conta exclusiva do futuro contratado.

2. DOS PRAZOS PARA PARTICIPAR DESTA LICITAÇÃO

2.1. A abertura da sessão pública desta Concorrência será conduzida pela Agente de Contratação, ocorrerá na data e na hora indicadas no item 1.1. deste Edital, no sítio www.licitardigital.com.br).

2.2. **Para todas as referências de tempo será utilizado o horário de Brasília.**

3. DAS CONDIÇÕES DE PARTICIPAÇÃO E CREDENCIAMENTO

3.1. Só poderá participar deste certame Pessoa Jurídica regularmente habilitada, que explorem



PREFEITURA MUNICIPAL DE PONTO CHIQUE
Estado de Minas Gerais
CNPJ: 01.612.500/0001-47
PRAÇA SANT'ANA, Nº242, CENTRO, PONTO CHIQUE-MG

ramo de atividade compatível com o objeto licitado, e que esteja com credenciamento regular no Sistema de Cadastramento Unificado de Fornecedores – SICAF e perante o sistema eletrônico provido pela plataforma eletrônica: Portal Licitar Digital, por meio do sítio [www.http://www.licitardigital.com.br](http://www.licitardigital.com.br).

3.1.1. Para ter acesso ao sistema eletrônico, os interessados em participar desta Concorrência deverão dispor de chave de identificação e senha pessoal, obtidas junto ao Portal Licitar Digital, onde também deverão informar-se a respeito do seu funcionamento e regulamento, bem como receber as instruções detalhadas de sua correta utilização.

3.1.2. O uso da senha de acesso é de responsabilidade exclusiva da licitante, incluindo qualquer transação por ela efetuada diretamente, ou por seu representante, não cabendo ao provedor do sistema, ou ao Município de Ponto Chique/MG, responsabilidade por eventuais danos decorrentes do uso indevido da senha, ainda que por terceiros.

3.2. Somente poderão apresentar proposta as empresas legalmente estabelecidas, especializadas no ramo e que satisfaçam às condições deste edital e seus anexos.

3.3. Não poderão participar da presente licitação, direta ou indiretamente, isoladamente ou em consórcio, empresas ou sociedades que, por qualquer motivo:

3.3.1. tenham sido declaradas inidôneas para licitar ou contratar por qualquer órgão ou entidade da Administração Pública direta ou indireta federal, estadual, municipal ou distrital, tendo por fundamento o art. 156, inciso IV, da Lei nº 14.133/2021;

3.3.2. estejam impedidas de licitar e contratar com a Administração Pública do Município de Ponto Chique/MG, nos termos do art. 156, inciso III, da Lei nº 14.133/2021;

3.3.3. Estejam elencadas no art. 14 da Lei n.º 14.133/2021;

3.3.4. Encontrem-se em processo de dissolução ou liquidação;

3.3.5. Constituam sociedades integrantes de um mesmo grupo econômico, assim entendidas aquelas que tenham diretores, sócios ou representantes legais comuns, ou que utilizem recursos materiais, tecnológicos ou humanos em comum, exceto se demonstrado que não agem representando interesse econômico em comum.

3.3.6. em razão da prática de ato de improbidade administrativa, o sócio majoritário esteja proibido de contratar com o poder público, nos termos do art. 12, da Lei n.º 8.429/92;

3.4. A fim de verificar as condições de participação previstas neste Item, o Agente de Contratação realizará consulta nas seguintes bases de dados:

3.4.1. SICAF.

3.4.2. Consulta Consolidada de Pessoa Jurídica do Tribunal de Contas da União que compreende Certidão de empresas inidôneas / licitantes inidôneos mantido pelo TCU, Cadastro Nacional de Condenações Cíveis por Ato de Improbidade Administrativa e Inelegibilidade mantido pelo CNJ, CEIS Cadastro Nacional de Empresas Inidôneas e Suspensas mantido pelo Portal da Transparência, CNEP Cadastro Nacional de Empresas Punidas mantido pelo portal Transparência (<https://certidoes-apf.apps.tcu.gov.br/>).

3.5. Constatada a ocorrência objetiva de uma das hipóteses de impedimento de participação previstas neste Item, o Agente de Contratação relatará o fato em campo próprio do sistema e concederá à respectiva licitante a oportunidade de manifestação acerca da matéria e, eventualmente, a comprovação do afastamento dos efeitos da causa impeditiva de participação no certame.

3.6. É vedada a participação de consórcio de empresas, qualquer que seja a sua forma de constituição, vez que esse tipo de associação de empresas provocaria um aumento injustificado do volume de serviço administrativo nas etapas de contratação e gestão do contrato, com



PREFEITURA MUNICIPAL DE PONTO CHIQUE
Estado de Minas Gerais
CNPJ: 01.612.500/0001-47
PRAÇA SANT'ANA, Nº242, CENTRO, PONTO CHIQUE-MG

consequente aumento de ônus para o Município de Ponto Chique/MG. Para o vultu de contratação em questão, diversas empresas no mercado têm capacidade técnica e operacional adequada para execução plena do objeto. A consequência dessa medida é uma potencial ampliação do rol de empresas capazes de participar da licitação. Além disso, o consórcio poderia retratar uma composição entre eventuais interessados: em vez de estabelecerem disputa entre si, formalizariam acordo para eliminar a competição, conforme entendimento de Justen Filho (JUSTEN FILHO, Marçal. Comentários à Lei de Licitações e Contratos Administrativos. 16ª Edição, 2014 - pg. 658.).

3.7. Disposições gerais:

3.7.1. As Licitantes poderão fazer um reconhecimento no local da obra antes da apresentação das propostas, a fim de tomar conhecimento da situação atual das instalações, da extensão dos serviços a serem executados, das dificuldades que poderão surgir no decorrer da obra, bem como cientificarem-se de todos os detalhes construtivos necessários à sua perfeita execução.

3.7.2. Tendo em vista a faculdade da realização da vistoria, os interessados não poderão alegar desconhecimento das condições e grau de dificuldades existentes como justificativa para se eximirem das obrigações assumidas ou em favor de eventuais pretensões de acréscimos de preços em decorrência da execução do objeto da contratação decorrente do presente certame.

3.7.3. Na ocasião em que a empresa interessada deseje realizar a vistoria, deverão solicitar o preenchimento do Termo de Vistoria que deverá ser assinado por servidor responsável da Secretaria de Obras e Transportes do Município de Ponto Chique/MG.

3.7.4. O atestado de vistoria poderá ser substituído por declaração de dispensa de vistoria emitida pela Licitante em que conste, alternativamente, que conhece as condições locais para execução do objeto, ou que tem pleno conhecimento das condições e peculiaridades inerentes à natureza do trabalho, assumindo total responsabilidade por este fato e que não utilizará deste para quaisquer questionamentos futuros que ensejem desavenças técnicas ou financeiras com o CONTRATANTE.

3.7.5. Os aspectos que as Licitantes julgarem duvidosos, dando margem à dupla interpretação, ou omissos nestas Especificações, deverão ser apresentados à Fiscalização através de e-mail e elucidados antes da sessão pública da Licitação.

3.7.6. Após esta fase, qualquer dúvida poderá ser interpretada apenas pela Fiscalização, não cabendo qualquer recurso ou reclamação, mesmo que isso venha a acarretar acréscimo de serviços não previstos no orçamento apresentado por ocasião da Licitação.

4. DO CADASTRAMENTO DA PROPOSTA

4.1. A licitante deverá cadastrar proposta, exclusivamente por meio do sistema eletrônico, até a data e horário marcados para abertura da sessão, quando então encerrar-se-á automaticamente a fase de recebimento de propostas.

4.2. A licitante deverá consignar, na forma expressa no sistema eletrônico, o valor global, bem como o valor cada item constante da planilha de preços, observados o quantitativo e a unidade de prestação de serviço especificados.

4.3. Para o adequado cadastramento da proposta, a licitante deverá consignar, nos campos próprios, as informações exigidas pelo sistema, observando, para tanto, as especificações do objeto constantes deste Edital.

4.4. O campo 'Descrição Detalhada do Objeto Ofertado' será destinado às informações complementares da proposta.

4.5. Prazo de garantia para os serviços executados e materiais utilizados de, no mínimo, 60 (sessenta) meses, contados do término da execução contratual.

4.6. A omissão dos prazos e condições fixados no subitem anterior implica a



PREFEITURA MUNICIPAL DE PONTO CHIQUE
Estado de Minas Gerais
CNPJ: 01.612.500/0001-47
PRAÇA SANT'ANA, Nº242, CENTRO, PONTO CHIQUE-MG

aceitação, por parte da licitante proponente, daqueles indicados neste edital.

4.7. Não serão classificadas as propostas em desconformidade com este edital.

4.8. A licitante deverá preencher, em campo próprio do sistema eletrônico, as declarações:

COMO CONDIÇÃO PARA PARTICIPAÇÃO NO PREGÃO, A LICITANTE ASSINALARÁ “SIM” OU “NÃO” EM CAMPO PRÓPRIO DO SISTEMA ELETRÔNICO, RELATIVO ÀS SEGUINTE DECLARAÇÕES:

() Declaro que não incorro nas condições impeditivas do art. 14 da Lei Federal nº 14.133/21.

() Declaro que atendo aos requisitos de habilitação, conforme disposto no art. 63, inciso I, da Lei Federal nº 14.133/21.

() Declaro que cumpro as exigências de reserva de cargos para pessoa com deficiência e para reabilitado da Previdência Social, previstas em lei e em outras normas específicas, conforme art. 63, inciso IV, da Lei Federal nº 14.133/21.

() Declaro que a proposta apresentada para essa licitação está em conformidade com as exigências do instrumento convocatório e me responsabilizo pela veracidade e autenticidade dos documentos apresentados.

() Declaro que minha proposta econômica compreendem a integralidade dos custos para atendimento dos direitos trabalhistas assegurados na Constituição Federal, nas leis trabalhistas, nas normas infralegais, nas convenções coletivas de trabalho e nos termos de ajustamento de conduta vigentes na data de entrega da proposta, conforme art. 63, §1º, da Lei Federal nº 14.133/21.

() Declaro que estou ciente do edital e concordo com as condições locais para o cumprimento das obrigações objeto da licitação, conforme o art. 67, inciso VI, da Lei Federal nº 14.133/21;

() Declaro para fins do disposto no inciso VI do art. 68, da Lei nº 14.133/21, que não emprego menor de 18 (dezoito) anos em trabalho noturno, perigoso ou insalubre e não emprego menor de 16 (dezesesseis) anos, salvo menor, a partir dos 14 (quatorze) anos, na condição de aprendiz, nos termos do inciso XXXIII, do art. 7º, da Constituição Federal/88.

() Declaro que não possuo, em minha cadeia produtiva, empregados executando trabalho degradante ou forçado, observando o disposto nos incisos III e IV do art. 1º e no inciso III do art. 5º da Constituição Federal/88.

() Declaro para os devidos fins legais, sem prejuízo das sanções e multas previstas neste ato convocatório, estar enquadrado como ME/EPP/Cooperativa, conforme a Lei Complementar nº 123/2006, cujos termos declaro conhecer na íntegra, estando apto, portanto, a exercer o direito de preferência.

() Sim, ME () Sim, EPP () Não, outros enquadramentos

4.9. Uma vez certificada após o devido processo administrativo, assegurados o contraditório e a ampla defesa, a declaração falsa relativa ao cumprimento dos requisitos de habilitação e à conformidade da proposta sujeitará a licitante às sanções previstas neste edital, sem prejuízo de outras previstas em lei.

4.10. Até a abertura da sessão, a licitante poderá retirar ou substituir a proposta cadastrada.

4.11. As propostas terão validade de 60 (sessenta) dias, contados da data de abertura da sessão pública estabelecida no preâmbulo deste edital.



PREFEITURA MUNICIPAL DE PONTO CHIQUE
Estado de Minas Gerais
CNPJ: 01.612.500/0001-47
PRAÇA SANT'ANA, Nº242, CENTRO, PONTO CHIQUE-MG

4.11.1. Decorrido o prazo de validade das propostas, sem convocação para contratação, ficam as licitantes liberadas dos compromissos assumidos.

4.12. A apresentação da proposta implica a aceitação plena e total das condições deste edital e seus anexos.

5. DA SESSÃO PÚBLICA

5.1. A abertura da sessão pública desta Concorrência, conduzida pelo Agente de Contratação, ocorrerá na data e na hora indicadas no preâmbulo deste edital, no sítio www.licitardigital.com.br.

5.2. Durante a sessão pública, a comunicação entre o Agente de Contratação e as licitantes ocorrerá mediante troca de mensagens, em campo próprio do sistema eletrônico (“chat”).

5.2.1. Diante da indisponibilidade momentânea do campo próprio do sistema eletrônico, a licitante deverá formalizar o apontamento, de imediato e exclusivamente, pelo e-mail licitacaopontochique2017@gmail.com, sob pena de preclusão da oportunidade de alegação da matéria, devendo o Agente de Contratação registrar o fato no “chat” e relatar o teor das comunicações.

5.3. Cabe à licitante acompanhar as operações no sistema eletrônico durante a sessão pública da Concorrência, ficando responsável pelo ônus decorrente da perda de negócios em razão de sua própria desconexão ou diante de inobservância de qualquer mensagem emitida pelo sistema.

5.4. Se ocorrer a desconexão do Agente de Contratação no decorrer da etapa de lances, e o sistema eletrônico permanecer acessível às licitantes, os lances continuarão sendo recebidos, sem prejuízo dos atos realizados.

5.5. No caso de a desconexão do Agente de Contratação persistir por tempo superior a 10 (dez) minutos, a sessão da Concorrência será suspensa automaticamente e terá reinício somente decorridas 24 (vinte e quatro) horas após comunicação expressa aos participantes no sítio www.licitardigital.com.br.

5.6. O Agente de Contratação poderá suspender a sessão pública do certame, justificando, no “chat”, os motivos da suspensão e informando a data e o horário previstos para a reabertura da sessão.

6. DO INÍCIO DA DISPUTA E DA VERIFICAÇÃO DE CONFORMIDADE DAS PROPOSTAS

6.1. A fase de lances desta Concorrência será processada pelo modo de disputa “**ABERTO**”, conforme procedimento estabelecido no art. 24 da Instrução Normativa SEGES/ME nº 73/2022.

6.2. A verificação da conformidade da proposta será feita exclusivamente na fase de julgamento, ressalvado o disposto no item 7.3.

6.3. Durante a etapa de envio de lances, tendo por fundamento o disposto nos arts. 5º, 9º e 11 da Lei nº 14.133/2021, o Agente de Contratação poderá desclassificar a proposta que possa comprometer a regularidade do certame, a dinâmica da disputa e/ou causar prejuízo à competitividade do processo licitatório, assim compreendidos:

6.3.1. proposta que apresente objeto em manifesta desconformidade com as características especificadas no edital ou que apresente elemento que possibilite a pronta identificação da licitante;

6.3.2. proposta com preços manifestamente inconsistentes ou com presunção absoluta de inexequibilidade;

6.4. Serão considerados preços manifestamente inconsistentes quando ofertado valores ou



PREFEITURA MUNICIPAL DE PONTO CHIQUE
Estado de Minas Gerais
CNPJ: 01.612.500/0001-47
PRAÇA SANT'ANA, Nº242, CENTRO, PONTO CHIQUE-MG

percentuais simbólicos ou irrisórios, claramente incompatíveis com os praticados pelo mercado.

6.5. Mediante despacho fundamentado registrado no sistema e acessível a todos, o Agente de Contratação apresentará as razões para a prévia desclassificação da proposta, esclarecendo os motivos que ensejaram a decisão em vista do disposto no item 7.3.

7. DA FORMULAÇÃO DE LANCES

7.1. O lance deverá ser ofertado pelo valor global cadastrado.

7.2. Os licitantes poderão oferecer lances sucessivos, observando o horário fixado para abertura da sessão e as regras estabelecidas no Edital.

7.3. O licitante somente poderá oferecer lance de valor inferior ou percentual de desconto superior ao último por ele ofertado e registrado pelo sistema.

7.4. O intervalo mínimo de diferença de valores ou percentuais entre os lances, que incidirá tanto em relação aos lances intermediários quanto em relação à proposta que cobrir a melhor oferta deverá ser de R\$ 100,00 (cem) reais.

7.5. O licitante poderá uma única vez, excluir seu último lance ofertado, no intervalo de 15 (quinze) segundos após o registro no sistema, na hipótese de lance inconsistente ou inexecutável.

7.6. O procedimento seguirá de acordo com o modo de disputa adotado.

7.7. Caso seja adotado para o envio de lances na Concorrência Eletrônica o modo de disputa “fechado e aberto”, poderão participar da etapa aberta somente os licitantes que apresentarem a proposta de menor preço e os das propostas até 10% (dez por cento) superiores àquela, em que os licitantes apresentarão lances públicos e sucessivos, até o encerramento da sessão e eventuais prorrogações.

7.7.1. Não havendo pelo menos 03 (três) propostas nas condições definidas no item 6.11, poderão os licitantes que apresentaram as 03 (três) melhores propostas, consideradas as empatadas, oferecer novos lances sucessivos.

7.7.2. A etapa de lances da sessão pública terá duração de 10 (dez) minutos e, após isso, será prorrogada automaticamente pelo sistema quando houver lance ofertado nos últimos 02 (dois) minutos do período de duração da sessão pública.

7.7.3. A prorrogação automática da etapa de lances, de que trata o subitem anterior, será de 02 (dois) minutos e ocorrerá sucessivamente sempre que houver lances enviados nesse período de prorrogação, inclusive no caso de lances intermediários.

7.7.4. Não havendo novos lances na forma estabelecida nos itens anteriores, a sessão pública encerrar-se-á automaticamente, e o sistema ordenará e divulgará os lances conforme a ordem final de classificação.

7.7.5. Definida a melhor proposta, se a diferença em relação à proposta classificada em 2º (segundo) lugar for de pelo menos 5% (cinco por cento), o Agente de Contratação, auxiliado pela equipe de apoio, poderá admitir o reinício da disputa aberta, para a definição das demais colocações.

7.7.6. Após o reinício previsto no item supra, os licitantes serão convocados para apresentar lances intermediários.

7.8. Após o término dos prazos estabelecidos nos subitens anteriores, o sistema ordenará e divulgará os lances 2º (segundo) a ordem crescente de valores.

7.9. Não serão aceitos 02 (dois) ou mais lances de mesmo valor, prevalecendo aquele que for recebido e registrado em 1º (primeiro) lugar.

7.10. Durante o transcurso da sessão pública, os licitantes serão informados, em tempo real, do valor do menor lance registrado, vedada a identificação do licitante.

7.11. No caso de desconexão com o Agente de Contratação, no decorrer da etapa competitiva da Concorrência Eletrônica, o sistema eletrônico poderá permanecer acessível aos licitantes para a recepção dos lances.



PREFEITURA MUNICIPAL DE PONTO CHIQUE
Estado de Minas Gerais
CNPJ: 01.612.500/0001-47
PRAÇA SANT'ANA, Nº242, CENTRO, PONTO CHIQUE-MG

7.12. Quando a desconexão do sistema eletrônico para o Agente de Contratação persistir por tempo superior a 10 (dez) minutos, a sessão pública será suspensa e reiniciada somente após decorridas 24 hs (vinte e quatro horas) da comunicação do fato pelo Agente de Contratação aos participantes, no sítio eletrônico utilizado para divulgação.

7.13. Caso o licitante não apresente lances, concorrerá com o valor de sua proposta.

7.14. Em relação a itens não exclusivos para participação de microempresas e empresas de pequeno porte, uma vez encerrada a etapa de lances, será efetivada a verificação automática, junto à Receita Federal, do porte da entidade empresarial. O sistema identificará em coluna própria as microempresas e empresas de pequeno porte participantes, procedendo à comparação com os valores da primeira colocada, se esta for empresa de maior porte, assim como das demais classificadas, para o fim de aplicar-se o disposto nos Arts. 44 e 45 da Lei Complementar Nº 123, de 2006.

7.14.1. Nessas condições, as propostas de microempresas e empresas de pequeno porte que se encontrarem na faixa de até 5% (cinco por cento) acima da melhor proposta ou melhor lance serão consideradas empatadas com a 1ª (primeira) colocada.

7.14.2. A melhor classificada nos termos do subitem anterior terá o direito de encaminhar uma última oferta para desempate, obrigatoriamente em valor inferior ao da 1ª (primeira) colocada, no prazo de 05 (cinco) minutos controlados pelo sistema, contados após a comunicação automática para tanto.

7.14.3. Caso a microempresa ou a empresa de pequeno porte melhor classificada desista ou não se manifeste no prazo estabelecido, serão convocadas as demais licitantes microempresa e empresa de pequeno porte que se encontrem naquele intervalo de 5% (cinco por cento), na ordem de classificação, para o exercício do mesmo direito, no prazo 7.14.4. No caso de equivalência dos valores apresentados pelas microempresas e empresas de pequeno porte que se encontrem nos intervalos estabelecidos nos subitens anteriores, será realizado sorteio entre elas para que se identifique aquela que primeiro poderá apresentar melhor oferta.

7.15. Só poderá haver empate entre propostas iguais (não seguidas de lances), ou entre lances finais da fase fechada do modo de disputa aberto e fechado.

7.15.1. Havendo eventual empate entre propostas ou lances, o critério de desempate será aquele previsto no Art. 60 da Lei Federal Nº 14.133, de 2021, nesta ordem:

7.15.1.1. Disputa final, hipótese em que os licitantes empatados poderão apresentar nova proposta em ato contínuo à classificação;

7.15.1.2. Avaliação do desempenho contratual prévio dos licitantes, para a qual deverão preferencialmente ser utilizados registros cadastrais para efeito de atesto de cumprimento de obrigações previstos nesta Lei;

7.15.1.3. Desenvolvimento pelo licitante de ações de equidade entre homens e mulheres no ambiente de trabalho, conforme regulamento;

7.15.1.4. Desenvolvimento pelo licitante de programa de integridade, conforme orientações dos órgãos de controle.

7.15.2. Persistindo o empate, será assegurada preferência, sucessivamente, aos bens e serviços produzidos ou prestados por:

7.15.2.1. Empresas estabelecidas no território do Estado ou do Distrito Federal do órgão ou entidade da Administração Pública estadual ou distrital licitante ou, no caso de licitação realizada por órgão ou entidade de Município, no território do Estado em que este se localize;

7.15.2.2. Empresas brasileiras;

7.15.2.3. Empresas que invistam em pesquisa e no desenvolvimento de tecnologia no País;

7.15.2.4. Empresas que comprovem a prática de mitigação, nos termos da Lei Nº 12.187, de 29 de dezembro de 2009.

7.16. Encerrada a etapa de envio de lances da sessão pública, na hipótese da proposta do 1º (primeiro) colocado permanecer acima do preço máximo ou inferior ao desconto definido para a contratação, o agente de contratação poderá negociar condições mais vantajosas, após definido o resultado do julgamento.

7.16.1. A negociação poderá ser feita com os demais licitantes, segundo a ordem de classificação inicialmente estabelecida, quando o 1º (primeiro) colocado, mesmo após a negociação, for



PREFEITURA MUNICIPAL DE PONTO CHIQUE
Estado de Minas Gerais
CNPJ: 01.612.500/0001-47
PRAÇA SANT'ANA, Nº242, CENTRO, PONTO CHIQUE-MG

desclassificado em razão de sua proposta permanecer acima do preço máximo definido pela Administração.

7.16.2. A negociação será realizada por meio do sistema, podendo ser acompanhada pelos demais licitantes.

7.16.3. O resultado da negociação será divulgado a todos os licitantes e anexado aos autos do processo licitatório.

7.16.4. O Agente de Contratação solicitará ao licitante mais bem classificado que, no prazo de 02 (duas) horas, envie a proposta adequada ao último lance ofertado após a negociação realizada, acompanhada, se for o caso, dos documentos complementares, quando necessários à confirmação daqueles exigidos neste Edital e já apresentados.

7.16.5. É facultado ao Agente de Contratação prorrogar o prazo estabelecido, a partir de solicitação fundamentada feita no chat pelo licitante, antes de findo o prazo.

7.17. Após a negociação do preço, o Agente de Contratação iniciará a fase de aceitação e julgamento da proposta.

8. DO BENEFÍCIO ÀS MICROEMPRESAS E EMPRESAS DE PEQUENO PORTE

8.1. Serão aplicados à presente licitação as disposições dos arts. 42 a 49 da Lei Complementar nº 123/2006.

9. DO JULGAMENTO

9.1. O critério de julgamento adotado será o de menor preço global para execução integral do objeto a ser contratado (licitação em único lote).

10. DA NEGOCIAÇÃO

10.1. Após o encerramento da etapa de lances da sessão pública, nos termos do art. 61 da Lei nº 14.133/2021, o Agente de Contratação poderá negociar condições mais vantajosas com a licitante mais bem classificada, observado o critério de julgamento e o valor estimado para a contratação.

10.1.1. A negociação será realizada por meio do sistema, podendo ser acompanhada pelas demais licitantes.

10.1.2. Quando o primeiro colocado, mesmo após a negociação, for desclassificado, a negociação poderá ser feita com os demais licitantes classificados, exclusivamente por meio do sistema, respeitada a ordem de classificação.

11. DA ACEITABILIDADE DA PROPOSTA

11.1. O Agente de Contratação solicitará à licitante vencedora o envio da proposta de preços formatada de acordo com o Anexo 2 do edital e devidamente adequada ao último lance, por meio de campo próprio do sistema. Na proposta de preços deverá constar Planilha orçamentária de quantidades e preços unitários assinada por profissional habilitado. Os preços serão obrigatoriamente expressos em moeda corrente do país com no máximo duas casas decimais. Havendo divergência entre o valor unitário e o valor total, prevalecerá o unitário. Se a divergência for entre o valor por extenso e o expresso por algarismos, prevalecerá o por extenso. Nos preços deverão estar incluídos todos os impostos, taxas e demais despesas, tais como BDI, frete, embalagens, instalação, seguro, garantia e quaisquer outras que sejam pertinentes;

11.1.1. Em caso de problemas técnicos ou operacionais que inviabilizem o envio da proposta pelo sistema, será admitido o envio do respectivo arquivo para o e-mail licitacaopontochique2017@gmail.com, devendo o Agente de Contratação, nessa hipótese,



PREFEITURA MUNICIPAL DE PONTO CHIQUE
Estado de Minas Gerais
CNPJ: 01.612.500/0001-47
PRAÇA SANT'ANA, Nº242, CENTRO, PONTO CHIQUE-MG

informar no “chat” a data e o horário do recebimento e disponibilizar o conteúdo para os demais licitantes interessados.

11.1.2. O prazo para envio da proposta é de, no mínimo, 02 (duas) horas a contar da convocação pelo sistema, podendo tal prazo ser alargado motivadamente pelo Agente de Contratação a depender das circunstâncias ou, havendo justo motivo, mediante solicitação formal de prorrogação por parte da licitante.

11.1.3. Para a contagem do prazo de que trata o item anterior, não será considerado o tempo de suspensão da sessão realizada pelo Agente de Contratação.

11.1.4. Em caso de não envio da proposta no prazo indicado ou expirada eventual prorrogação concedida pelo Agente de Contratação, a licitante será desclassificada e sujeitar-se-á às sanções previstas neste edital.

11.1.5. A proposta será desclassificada quando:

- a)** contiver vícios insanáveis;
- b)** não obedecer às especificações técnicas pormenorizadas no edital;
- c)** apresentar preços inexequíveis ou permanecer acima do orçamento estimado para a contratação;
- d)** não tiver sua exequibilidade demonstrada, quando exigido pela Administração; e
- e)** apresentar desconformidade com quaisquer outras exigências do edital, desde que insanável.

11.1.5.1. O Município de Ponto Chique/MG poderá realizar diligências para aferir a exequibilidade da proposta ou exigir do licitante que ela seja demonstrada, conforme disposto na alínea “d” acima.

11.1.5.2. Conforme o disposto no art. 59, § 4º, da Lei nº 14.133/2021, será considerada inexequível a proposta cujo valor for inferior a 75% (setenta e cinco por cento) do valor orçado pela Administração.

11.1.5.3. Será exigida garantia adicional do licitante vencedor cuja proposta for inferior a 85% (oitenta e cinco por cento) do valor orçado pela Administração, com valor equivalente à diferença entre este último e o valor da proposta, sem prejuízo das demais garantias exigíveis de acordo com esta Lei.

11.2. O Agente de Contratação examinará a proposta mais bem classificada quanto à compatibilidade com as especificações técnicas estabelecidas no edital e quanto ao preço ofertado, que não poderá ser superior ao valor estimado constante no Anexo 1 do edital (Projeto Básico).

11.2.1. Não se admitirá que o preço individual de cada item da proposta seja superior ao preço individual de cada item da planilha orçamentária indicada no Anexo 2 (Orçamento Sintético).

11.2.2. O Agente de Contratação poderá promover diligência destinada a embasar sua decisão no que tange ao julgamento da melhor proposta, admitindo a complementação de informações e a juntada posterior de documentos complementares à proposta.

11.2.3. Havendo falhas na proposta, o Agente de Contratação deverá empreender diligências para a sua correção e/ou saneamento, de modo que a desclassificação da proposta somente será cabível se os vícios porventura existentes forem insanáveis, observando-se, para tanto, o disposto no inciso III do art. 12 da Lei nº 14.133/2022.

11.2.4. Se houver indícios de inexequibilidade relativa da proposta, o Agente de Contratação deverá assegurar à licitante a oportunidade de demonstração e comprovação da viabilidade financeira e econômica da oferta aplicando-se, no que couber, o art. 34 da Instrução Normativa 73/22 da SEGES/ME.



PREFEITURA MUNICIPAL DE PONTO CHIQUE
Estado de Minas Gerais
CNPJ: 01.612.500/0001-47
PRAÇA SANT'ANA, Nº242, CENTRO, PONTO CHIQUE-MG

11.2.5. A Contratada não poderá alegar falta ou omissão de itens nas referidas planilhas, e, às suas expensas, deverá executar todos os serviços e fornecer todos os materiais que se mostrarem necessários ao pleno atendimento do objeto contratado, sem que isso implique em custo adicional ao Município de Ponto Chique/MG.

11.2.6. A licitante vencedora ao encaminhar a documentação expressa sua concordância com a adequação do projeto que integra este edital e seus anexos, e as alterações contratuais sob alegação de falhas ou omissões em qualquer das peças, orçamentos, plantas, especificações, memoriais e estudos técnicos preliminares do projeto não poderão ultrapassar, no seu conjunto, 5% (cinco por cento) do valor total do contrato, computando-se esse percentual para verificação no limite previsto no art. 125 da Lei 14.133, de 2021.

11.2.7. A diferença percentual entre o valor global do contrato e o preço global de referência não poderá ser reduzida em favor da Contratada em decorrência de aditamentos que modifiquem a planilha orçamentária, conforme previsto no art. 128 da Lei 14.133, de 2021.

12. DA HABILITAÇÃO

12.1. A habilitação das licitantes poderá ser verificada por meio do SICAF, Nível I ao VI do Cadastro de Pessoa Jurídica, e da documentação especificada neste edital.

12.2. Para fins de habilitação jurídica, o Agente de Contratação verificará a compatibilidade entre o objeto do certame e as atividades previstas como “objeto social” no ato constitutivo das licitantes, conforme natureza da pessoa jurídica.

12.3. Além dos documentos referentes à habilitação jurídica e à regularidade fiscal, social, previdenciária e trabalhista, a licitante deverá apresentar a seguinte documentação comprobatória dos requisitos de habilitação, caso ela não esteja disponibilizada digitalmente no SICAF.

12.4. HABILITAÇÃO JURÍDICA:

12.4.1. No caso de empresário individual: inscrição no Registro Público de Empresas Mercantis, a cargo da Junta Comercial da respectiva sede;

12.4.2. No caso de sociedade empresária ou empresa individual de responsabilidade limitada - EIRELI: ato constitutivo, estatuto ou contrato social em vigor, devidamente registrado na Junta Comercial da respectiva sede, acompanhado de documento comprobatório de seus administradores;

12.4.3. Inscrição no Registro Público de Empresas Mercantis onde opera, com averbação no Registro onde tem sede a matriz, no caso de ser o participante sucursal, filial ou agência;

12.4.4. No caso de sociedade simples: inscrição do ato constitutivo no Registro Civil das Pessoas Jurídicas do local de sua sede, acompanhada de prova da indicação dos seus administradores;

12.4.5. Os documentos acima deverão estar acompanhados de todas as alterações ou da consolidação respectiva;

12.5. HABILITAÇÃO FISCAL, SOCIAL E TRABALHISTA:

12.5.1. Prova de inscrição no Cadastro Nacional de Pessoas Jurídicas (CNPJ).

12.5.2. Prova de regularidade junto à Fazenda Municipal, através da Certidão Negativa junto aos Tributos Municipais, emitida pela Secretaria da Fazenda Municipal onde a empresa for sediada;

12.5.3. Prova de regularidade junto à Fazenda Estadual, através da Certidão Negativa conjunta junto aos Tributos Estaduais, emitida pela Secretaria da Fazenda Estadual onde a empresa for sediada.

12.5.4. Prova de regularidade fiscal perante a Fazenda Nacional, mediante apresentação de certidão expedida conjuntamente pela Secretaria da Receita Federal do Brasil (RFB) e pela



PREFEITURA MUNICIPAL DE PONTO CHIQUE
Estado de Minas Gerais
CNPJ: 01.612.500/0001-47
PRAÇA SANT'ANA, Nº242, CENTRO, PONTO CHIQUE-MG

Procuradoria-Geral da Fazenda Nacional (PGFN), referente a todos os créditos tributários federais e à Dívida Ativa da União (DAU) por elas administrados, inclusive aqueles relativos à Seguridade Social, nos termos da Portaria Conjunta nº 1.751, de 02/10/2014, do Secretário da Receita Federal do Brasil e da Procuradora-Geral da Fazenda Nacional.

12.5.5. Prova de regularidade com o Fundo de Garantia do Tempo de Serviço (FGTS);

12.5.6. Prova de inexistência de débitos inadimplidos perante a justiça do trabalho, mediante a apresentação de certidão negativa ou positiva com efeito de negativa, nos termos do Título VII-A da Consolidação das Leis do Trabalho, aprovada pelo Decreto-Lei nº 5.452/1943;

12.5.7. As microempresas ou empresa de pequeno porte deverão apresentar toda a documentação exigida para efeito de comprovação de regularidade fiscal, mesmo que esta apresente alguma restrição, sob pena de inabilitação.

12.6. CAPACIDADE TÉCNICA

12.6.1. Capacidade Técnico-operacional:

- a)** Certidão de registro/quitação da contratada junto ao CREA / CAU, da qual deverá constar os nomes dos profissionais que poderão atuar como responsáveis técnicos pelos serviços a serem executados, conforme disciplina a Resolução 425/98 do CONFEA, artigo 4º, parágrafo único;
- b)** Comprovação de aptidão técnica, consistente na apresentação de uma ou mais certidões de acervo técnico expedidas pelo CREA / CAU, em nome dos profissionais que exercerão a função de responsáveis técnicos, comprovando a execução de obra ou serviço com características similares ao objeto a ser contratado, mediante apresentação de Atestado de Capacidade Técnico-profissional;
- c)** Apresentação, por parte da contratada, de Atestado de Capacidade Técnico-operacional, comprovando a realização de obras ou serviços com características similares ao objeto a ser contratado;
- d)** CERTIDÃO expedida pelo Conselho Regional de Engenharia e Agronomia (CREA) ou Conselho Regional de Arquitetura e Urbanismo (CAU), em plena validade, constando o registro ou inscrição da empresa individual ou pessoa jurídica no respectivo Conselho do domicílio ou sede da Licitante, no ramo de atividade relacionado com o objeto da presente contratação, qual seja Engenharia Civil ou Arquitetura, com a indicação de seu(s) Responsável (veis) Técnico(s).
- e)** Termo de Vistoria ou Declaração de Dispensa de Vistoria, conforme item 4.7 e subitens, deste Edital.

12.7. QUALIFICAÇÃO ECONÔMICO-FINANCEIRA

- a)** Certidão negativa de feitos sobre falência, recuperação judicial ou recuperação extrajudicial, expedida pelo distribuidor da sede do licitante.
- b)** balanço patrimonial, demonstração de resultado de exercício e demais demonstrações contábeis dos 2 (dois) últimos exercícios sociais, comprovando:
 - b1)** índices de Liquidez Geral (LG), Liquidez Corrente (LC), e Solvência Geral (SG) superiores a 1 (um);
 - b2)** patrimônio líquido de 10% (dez por cento) do valor estimado da contratação;
 - b3)** As empresas criadas no exercício financeiro da licitação deverão atender a todas as exigências da habilitação e poderão substituir os demonstrativos contábeis pelo balanço de abertura;
 - b4)** Os documentos referidos acima limitar-se-ão ao último exercício no caso de a pessoa jurídica ter sido constituída há menos de 2 (dois) anos;
 - b5)** Os documentos referidos acima deverão ser exigidos com base no limite definido pela



PREFEITURA MUNICIPAL DE PONTO CHIQUE
Estado de Minas Gerais
CNPJ: 01.612.500/0001-47
PRAÇA SANT'ANA, Nº242, CENTRO, PONTO CHIQUE-MG

Receita Federal do Brasil para transmissão da Escrituração Contábil Digital - ECD ao Sped.

c) As empresas criadas no exercício financeiro da licitação deverão atender a todas as exigências da habilitação e poderão substituir os demonstrativos contábeis pelo balanço de abertura. (Lei nº 14.133, de 2021, art. 65, §1º)

12.7.1. OUTROS DOCUMENTOS:

a) A licitante deverá preencher em campo próprio do sistema, sob pena de inabilitação, as declarações indicadas no subitem 5.8.2 deste edital.

b) A licitante deverá enviar Declaração de que não possui em seus quadros, empregados que sejam cônjuges, companheiros ou parentes em linha reta, colateral ou por afinidade, até o terceiro grau, inclusive, de Membros e Servidores ocupantes de cargo de direção, chefia ou assessoramento desta Instituição, bem como a prestação de serviço por empregado de empresa fornecedora de mão-de-obra que se enquadre na situação citada acima.

12.8. A licitante deverá enviar Termo de Responsabilidade e Confidencialidade, declarando ter ciência da obrigatoriedade, a partir desta data, quanto ao cumprimento das regulamentações descritas na Política de Segurança da Informação do Município de Ponto Chique/MG. Tal declaração poderá ser encaminhada juntamente com a documentação de habilitação e em caso de não envio, deverá esta ser solicitada pelo(a) Agente de Contratação, via sistema: [www.http://www.licitardigital.com.br](http://www.licitardigital.com.br).

12.9. Os documentos exigidos neste Item que não estejam contemplados no SICAF ao tempo da consulta pela Administração, deverão ser enviados por meio do sistema, quando solicitado pelo Agente de Contratação, até a conclusão da fase de habilitação.

12.9.1. O prazo para envio dos documentos de que trata o item 13 é de 02 (duas) horas, a contar da convocação pelo sistema, podendo tal prazo ser alargado motivadamente pelo Agente de Contratação a depender das circunstâncias ou, havendo justo motivo, mediante solicitação formal de prorrogação por parte da licitante.

12.9.2. Para a contagem do prazo de que trata o item anterior, não será considerado o tempo de suspensão da sessão realizada pelo Agente de Contratação.

12.9.3. Em caso de não envio dos documentos complementares no prazo indicado ou expirada eventual prorrogação concedida pelo Agente de Contratação, a licitante será inabilitada e sujeitar-se-á às sanções previstas neste edital.

12.10. O licitante se responsabiliza pela veracidade e autenticidade dos documentos por ele encaminhados.

12.10.1. Havendo dúvida razoável quanto à autenticidade ou em razão de outro motivo devidamente justificado, o Agente de Contratação, a qualquer momento, poderá solicitar ao licitante o envio, em original ou por cópia autenticada, dos documentos remetidos nos termos do item anterior.

12.11. Encerrado o prazo para envio da documentação de que trata o item 13.4, poderá ser admitida, mediante decisão fundamentada do Agente de Contratação, a apresentação de novos documentos de habilitação para:

a) a aferição das condições de habilitação da licitante decorrentes de fatos existentes à época da abertura do certame;

b) atualização de documentos cuja validade tenha expirado após a data de recebimento das propostas;

c) a apresentação de documentos de cunho declaratório emitidos unilateralmente pela licitante.

12.11.1. A apresentação de documentos complementares ou substitutivos será realizada nos



PREFEITURA MUNICIPAL DE PONTO CHIQUE
Estado de Minas Gerais
CNPJ: 01.612.500/0001-47
PRAÇA SANT'ANA, Nº242, CENTRO, PONTO CHIQUE-MG

termos do item 13.7 e, findo o prazo assinalado sem o envio da nova documentação, restará preclusa essa oportunidade conferida ao licitante, implicando sua inabilitação.

12.12. Caso seja necessário, para fins de confirmação, complementação, esclarecimento ou saneamento da documentação de habilitação, ou, ainda, nas hipóteses admitidas no item 13.6, o Agente de Contratação, a título de diligência, poderá solicitar à licitante o envio de documentação complementar, por meio do campo de “anexos” do sistema.

12.12.1. Em caso de problemas técnicos ou operacionais que inviabilizem o envio pelo sistema, será admitido o envio dos respectivos documentos para o e-mail licitacaopontochique2017@gmail.com, devendo o Agente de Contratação, nessa hipótese, informar no “chat” a data e o horário do recebimento e disponibilizar o conteúdo para os demais licitantes interessados.

12.12.2. O prazo para envio dos documentos é de, no mínimo, 60 (sessenta) minutos, a contar da convocação pelo sistema, podendo tal prazo ser alargado motivadamente pelo Agente de Contratação a depender das circunstâncias ou, havendo justo motivo, mediante solicitação formal de prorrogação por parte da licitante.

12.12.3. Para a contagem do prazo de que trata o item anterior, não será considerado o tempo de suspensão da sessão realizada pelo Agente de Contratação.

12.12.4. Em caso de não envio dos documentos complementares no prazo indicado ou expirada eventual prorrogação concedida pelo Agente de Contratação, a licitante será inabilitada e sujeitar-se-á às sanções previstas neste edital.

12.13. Os documentos de habilitação deverão se referir à empresa licitante, salvo quando, comprovadamente, após a data de emissão dos respectivos documentos, haja superveniente alteração contratual ou transferência de acervo técnico.

12.13.1. Em se tratando de filial, os documentos de habilitação jurídica e de regularidade fiscal e trabalhista deverão estar em nome da filial, exceto aqueles que, pela própria natureza, são emitidos somente em nome da matriz.

12.13.2. Os documentos relativos à habilitação técnica e econômico-financeira poderão ser apresentados em nome da matriz ou da filial.

12.14. Para fins de verificação das condições de habilitação, o Agente de Contratação poderá, diretamente, realizar consulta em sítios oficiais de órgãos e entidades cujos atos gozem de presunção de veracidade e fé pública, constituindo os documentos obtidos como meio legal de prova.

12.15. O documento que não tiver prazo de vigência estabelecido pelo órgão expedidor não será habilitante, quando o intervalo entre a sua data de expedição ou de revalidação e a data de abertura da presente licitação for superior a 180 (cento e oitenta) dias corridos.

12.15.1. Excetua-se o documento que, por imposição legal, tenha prazo de vigência indeterminado.

12.16. Na fase de habilitação, caso conste do SICAF a existência de “Ocorrências Impeditivas Indiretas” em relação à primeira classificada no certame, com fundamento no art. 160 da Lei nº 14.133/2021, o Agente de Contratação deverá promover diligências para o levantamento de conjunto de indícios no sentido de analisar a configuração da tentativa de fraude ou burla aos princípios estabelecidos no art. 5º da Lei nº 14.133/2021 ou da configuração das hipóteses previstas no art. 5º, IV, “e”, e no art. 14 da Lei nº 12.846/2013 (Lei Anticorrupção).

13. DA DECLARAÇÃO DA LICITANTE VENCEDORA

13.1. Diante da desclassificação ou inabilitação da primeira colocada, o Agente de



PREFEITURA MUNICIPAL DE PONTO CHIQUE
Estado de Minas Gerais
CNPJ: 01.612.500/0001-47
PRAÇA SANT'ANA, Nº242, CENTRO, PONTO CHIQUE-MG

Contratação examinará a proposta subsequente e assim sucessivamente, na ordem de classificação, até a seleção da que melhor atenda a este edital.

13.2. Constatado que a licitante detentora da melhor proposta válida atende às exigências habilitatórias fixadas neste edital, a licitante será declarada vencedora.

14. DO RECURSO

14.1. Qualquer licitante poderá, no prazo de até 10 (dez) minutos do término do julgamento das propostas e após o ato de habilitação ou inabilitação, em campo próprio do sistema, manifestar sua intenção de recorrer, sob pena de preclusão.

14.1.1. O registro da intenção de recurso deverá ser efetivado exclusivamente por meio do sistema, observando-se os procedimentos operacionais estabelecidos na plataforma licitardigiral.

14.1.2. Após a declaração final da vencedora do certame, a licitante que tenha registrado a intenção de recurso na forma do item 15.1 deverá apresentar, em momento único, as razões recursais, exclusivamente em campo próprio do sistema, no prazo de 3 (três) dias úteis.

14.1.3. Diante da apresentação das razões recursais, as demais licitantes ficam, desde logo, intimadas a apresentar as contrarrazões, também via sistema, no prazo de 3 (três) dias úteis, que começará a correr do término do prazo para o registro das razões recursais de que trata o item 15.1.2.

14.2. Para a formulação das razões e contrarrazões recursais, havendo solicitação nesse sentido, será assegurada aos licitantes interessados, além dos documentos constantes do sistema, vista imediata dos autos do procedimento administrativo licitatório.

14.2.1. Na análise do recurso, a Administração poderá promover diligências destinadas a esclarecer ou complementar a instrução do processo, constituindo meio legal de prova os documentos obtidos.

14.3. O Agente de Contratação poderá reconsiderar ou não a decisão recorrida e, em caso de não reconsideração, os autos serão encaminhados a autoridade máxima municipal para julgamento do recurso, observados os prazos previstos no §2º do art. 165 da Lei nº 14.133/2021.

14.4. O provimento do recurso implicará a invalidação apenas dos atos insuscetíveis de aproveitamento.

15. DA ADJUDICAÇÃO E HOMOLOGAÇÃO

15.1. objeto desta Concorrência será adjudicado pelo prefeito municipal, quando houver recurso.

15.2. A homologação desta Concorrência compete também ao prefeito municipal.

15.3. O objeto desta Concorrência será adjudicado integralmente à vencedora do certame por se tratar de lote único.

16. DA ASSINATURA DO CONTRATO

16.1. Depois de homologado o resultado desta Concorrência, a licitante vencedora será convocada para assinar o contrato, dentro do prazo de 5 (cinco) dias úteis de sua convocação, sob pena de decair do direito à contratação, sem prejuízo das sanções previstas neste edital.

16.2. O prazo de convocação de que trata o item 17.1 poderá ser prorrogado 1 (uma) vez, por igual período, mediante solicitação da licitante vencedora durante seu transcurso, devidamente justificada, e desde que o motivo apresentado seja aceito pela Administração.



PREFEITURA MUNICIPAL DE PONTO CHIQUE
Estado de Minas Gerais
CNPJ: 01.612.500/0001-47
PRAÇA SANT'ANA, Nº242, CENTRO, PONTO CHIQUE-MG

16.3. Caso a licitante vencedora convocada não realize a assinatura do contrato no prazo estabelecido no item 17.1, será facultado à Administração, através do Agente de Contratação, convocar os licitantes remanescentes, na ordem de classificação, observando-se o disposto nos §§2º e 4º do art. 90 da Lei nº 14.133/2021.

17. DA SUBCONTRATAÇÃO

17.1 Não será admitida a subcontratação total ou parcial do objeto.

17.2. O Município de Ponto Chique, não aceitará, sob nenhum pretexto, a transferência de responsabilidade da contratada para outras entidades, sejam fabricantes, prestadores de serviços ou quaisquer outros;

18. REGIME DE EXECUÇÃO

18.1. Empreitada por preço global.

19. PRAZO DE VIGÊNCIA DO CONTRATO

19.1. A Lei nº 14.133/2021, que instituiu o novo marco legal das licitações e contratos administrativos, estabelece prazo de vigência de um contrato de obra de engenharia para obras públicas, esta é regida pelos Artigos 105 a 114, podendo ser de até 5 anos.

19.2. Basicamente, o prazo de vigência contratual deve ser suficiente para viabilizar o prazo de execução, de substituição ou de reparo (caso necessários), recebimento provisório, definitivo e pagamento.

19.3. A fixação de vigência contratual, então, não deve ser estabelecida aleatoriamente, mas sim decorrer da soma desses prazos.

19.4. Além disso, a lei estabelece que o prazo de vigência de um contrato de obra de engenharia para obras públicas pode ser prorrogado por até 5 anos, desde que haja previsão no edital ou no contrato e que a autoridade competente ateste que as condições e os preços permanecem vantajosos para a Administração Pública.

19.5. É importante destacar que a vigência de um contrato de obra de engenharia para obras públicas deve ser definida com base nas características específicas da obra e nos interesses da Administração Pública.

19.6. Dessa forma o prazo de vigência será de 12 (doze) meses, contados da data de expedição do contrato, convalidado pela assinatura dos signatários, podendo ser prorrogado conforme disposto na Lei nº 14.133/2021.

20. DO REAJUSTE

20.1. Os preços inicialmente contratados são fixos no prazo de 01 (um) ano contado da data do orçamento estimado da Administração.

20.1.1. Após o interregno de 01 (um) ano, mediante solicitação da CONTRATADA, os preços iniciais poderão ser reajustados;

20.1.2. Os preços acompanharão a variação da tabela SETOP e/ou SUDECAP, mantendo-se inalterado o desconto fixado na proposta;

20.1.3. Os valores contratados poderão ser reajustados, tendo como limite máximo a variação acumulada dos últimos 12 meses do Índice INCC-DI (Índice Nacional de Custo da Construção –



PREFEITURA MUNICIPAL DE PONTO CHIQUE
Estado de Minas Gerais
CNPJ: 01.612.500/0001-47
PRAÇA SANT'ANA, Nº242, CENTRO, PONTO CHIQUE-MG

Disponibilidade Interna), com data base vinculada à data do orçamento estimado pela Administração, devendo ser observado o interregno mínimo de um ano (Art. 25, § 7º, da Lei 14.133/2021).

20.1.4. O reajuste poderá ser dividido em tantas parcelas quantas forem necessárias, em respeito ao princípio da anualidade do reajustamento dos preços da contratação, podendo ser realizado em momentos distintos para discutir a variação de custos que tenham sua anualidade resultante em datas diferenciadas, tais como os custos decorrentes da mão de obra e os custos decorrentes dos insumos necessários à execução do serviço.

20.1.5. Nos reajustes subsequentes ao primeiro, a anualidade será contada a partir da data do fato gerador que deu ensejo ao último reajuste.

20.1.6. A data do orçamento estimado da Administração, será considerada para todos os fins, como o mês em que foi produzido o referido orçamento, ou seja, não deverá ser utilizado o cálculo *pró-rata*, mas sim o mês cheio.

20.1.7. Os valores contratados poderão ser revistos em caso de força maior, caso fortuito ou fato do príncipe ou em decorrência de fatos imprevisíveis ou previsíveis de consequências incalculáveis, devidamente comprovados, que inviabilizem a execução do contrato tal como pactuado, conforme previsto no art. 124, inciso II, alínea "d" da Lei nº 14.133/2021.

20.1.8. Os reajustes a que a CONTRATADA fizer jus e que não forem solicitados durante a vigência do contrato, também serão objeto de preclusão com o encerramento do contrato.

21. RESPONSABILIDADE TÉCNICA E GARANTIA CONTRATUAL

21.1. A CONTRATADA deverá apresentar, antes do início dos trabalhos, as ART/RRT referentes à execução da obra conforme os projetos fornecidos pela CONTRATANTE. A guia da ART/RRT deverá ser mantida no local dos serviços bem como o alvará de licença de construção.

21.2. Com relação ao disposto no Art. 618 do Código Civil Brasileiro, entende-se que o prazo de 05 (cinco) anos, nele referido, é de garantia e não de prescrição.

21.3. O prazo prescricional para intentar ação civil é de 10 anos, conforme Art. 205 do Código Civil Brasileiro.

21.4. Conforme previsto na Lei nº 14.133/2021 a administração poderá exigir garantia acerca da execução do contrato (Art. 96) ou garantia da proposta (art. 58). A garantia da proposta pode ser exigida como requisito de pré habilitação, em até 1% do valor do estimado para a contratação.

21.5. Será exigida a garantia da contratação de que trata o art. 96 e seguintes da Lei nº 14.133, de 2021, no percentual do 5% (cinco por cento) do valor contratual.

21.6. O seguro-garantia consiste em contrato firmado entre o particular contratado e uma instituição seguradora disposta a arcar com os riscos de eventual inadimplemento. Sua função é resguardar a satisfação de eventual crédito da Administração decorrente de alguma infração cometida pelo contratado.

21.7. Segundo o art. 102 da Lei 14.133, nas contratações de obras e serviços de engenharia o edital poderá prever a faculdade de a seguradora, em caso de inadimplemento pelo contratado, assumir a execução e concluir o objeto do contrato.

21.8. À Seguradora se reserva o direito de exercer a cláusula de *step-in*, nos termos do art. 102 da Lei nº 14.133/2021, caso a Contratada não inicie ou não conclua a obra ou serviço no prazo e com as condições previstas no contrato.

21.9. Considerando que a garantia contratual tem por objetivo assegurar o cumprimento das obrigações do contratado, principalmente no que se refere à execução da obra, à entrega dos



PREFEITURA MUNICIPAL DE PONTO CHIQUE
Estado de Minas Gerais
CNPJ: 01.612.500/0001-47
PRAÇA SANT'ANA, Nº242, CENTRO, PONTO CHIQUE-MG

serviços e à correção de defeitos e vícios;

21.10. Considerando a matriz de risco contida no Projeto Básico, Anexo 1, deste Edital;

21.11. Considerando que à análise de riscos demonstra que a obra de engenharia está sujeita a diversos riscos que podem gerar impactos negativos para a Administração Pública, como atrasos na entrega, vícios de qualidade, custos adicionais e até mesmo a paralisação da obra.

21.12. O seguro garantia é uma ferramenta eficaz para mitigar esses riscos e garantir a proteção da Administração Pública, uma vez que o seguro garante o reembolso dos valores pagos à contratada em caso de:

- a)** Inadimplemento das obrigações contratuais pela contratada;
- b)** Rescisão do contrato por culpa da contratada;
- c)** Falência ou recuperação judicial da contratada;
- d)** Abandono da obra pela contratada;
- e)** Incapacidade técnica ou financeira da contratada para dar cumprimento ao contrato.

21.13. O seguro garantia também pode ser utilizado para cobrir custos com a correção de vícios de qualidade e a conclusão da obra em caso de abandono da obra pela contratada.

21.14. Por fim, com base nos serviços licitados e o orçamento apresentado, conclui-se que o Seguro-garantia dentre as alternativas estabelecidas em Lei é a que melhor se encaixa para o caso em questão.

21.15. A contratação contará com garantia de execução, nos moldes do art. 98 da Lei n.º 14.133, de 2021, na modalidade Seguro-Garantia, em valor correspondente a 10% (dez por cento) do valor total do contrato.

21.15.1. Fica fixado o prazo de 30 (trinta) dias, contado da data de homologação da licitação, para a prestação da garantia, na modalidade seguro-garantia, pela licitante vencedora.

21.15.2. O contrato decorrente da presente licitação somente poderá ser formalizado após a prestação da garantia, na modalidade seguro-garantia, pela licitante vencedora.

21.16. A apólice do seguro-garantia deverá ter validade durante a vigência do contrato e por mais 90 (noventa) dias após término deste prazo de vigência, permanecendo em vigor, mesmo que o contratado não pague o prêmio nas datas convencionadas.

21.17. Em caso de inadimplemento pela Contratada, a seguradora deverá assumir a execução e concluir o objeto do contrato (Lei nº 14.133/2021, art. 102).

21.17.1. A seguradora figurará como INTERVENIENTE ANUENTE do contrato decorrente da presente licitação, e nesta qualidade também deverá figurar dos termos aditivos que vierem a ser firmados, e poderá:

21.17.1.1. Ter livre acesso às instalações em que for executado o contrato principal.

21.17.1.2. Acompanhar a execução do contrato principal.

21.17.1.3. Ter acesso a auditoria técnica e contábil.

21.17.1.4. Requerer esclarecimentos ao responsável técnico pela obra ou pelo fornecimento.

21.17.2. A emissão de empenho em nome da seguradora, ou a quem ela indicar para a conclusão do objeto do contrato, será autorizada desde que demonstrada sua regularidade fiscal.

21.17.3. A seguradora poderá subcontratar a conclusão do contrato, total ou parcialmente.

21.17.4. Na hipótese de inadimplemento do contratado, serão observadas as seguintes disposições:



PREFEITURA MUNICIPAL DE PONTO CHIQUE
Estado de Minas Gerais
CNPJ: 01.612.500/0001-47
PRAÇA SANT'ANA, Nº242, CENTRO, PONTO CHIQUE-MG

21.17.4.1. Caso a seguradora execute e conclua o objeto do contrato, estará isenta da obrigação de pagar a importância segurada indicada na apólice.

21.17.4.2. Caso a seguradora não assuma a execução do contrato, pagará a integralidade da importância segurada indicada na apólice.

21.18. A apólice do seguro garantia deverá acompanhar as modificações referentes à vigência do contrato principal, acrescendo-se sempre, à vigência da apólice, prazo de 90 (noventa) dias além da vigência do contrato, mediante a emissão do respectivo endosso pela seguradora.

21.19. Será permitida a substituição da apólice de seguro-garantia na data de renovação ou de aniversário, desde que mantidas as condições e coberturas da apólice vigente e nenhum período fique descoberto, ressalvado o disposto no item 22.12. deste Edital.

21.20. Na hipótese de suspensão do contrato por ordem ou inadimplemento da Administração, o contratado ficará desobrigado de renovar a garantia ou de endossar a apólice de seguro até a ordem de reinício da execução ou o adimplemento pela Administração.

21.21. O seguro-garantia assegurará também pagamento de todos os eventos abaixo indicados, observada a legislação que rege a matéria:

21.21.1. prejuízos advindos do não cumprimento do objeto do contrato e do não adimplemento das demais obrigações nele previstas;

21.21.2. multas moratórias e punitivas aplicadas pela Administração à Contratada; e

21.21.3. obrigações trabalhistas e previdenciárias de qualquer natureza e para com o FGTS, não adimplidas pelo contratado, quando couber.

21.22. No caso de alteração do valor do contrato, ou prorrogação de sua vigência, a garantia deverá ser ajustada ou renovada, seguindo os mesmos parâmetros utilizados quando da contratação.

21.23. Se o valor da garantia for utilizado total ou parcialmente em pagamento de qualquer obrigação, a Contratada obriga-se a fazer a respectiva reposição no prazo máximo de 10 (dez) dias úteis, contados da data em que for notificada.

21.24. O Contratante executará a garantia na forma prevista na legislação que rege a matéria.

21.25. O emitente da garantia ofertada pelo contratado deverá ser notificado pelo contratante quanto ao início de processo administrativo para apuração de descumprimento de cláusulas contratuais (art. 137, § 4º, da Lei n.º 14.133, de 2021).

21.26. Tratando-se de seguro-garantia, ocorrido o sinistro durante a vigência da apólice, sua caracterização e comunicação poderão ocorrer fora desta vigência, não caracterizando fato que justifique a negativa do sinistro, desde que respeitados os prazos prescricionais aplicados ao contrato de seguro, nos termos do art. 20 da Circular Susep nº 662, de 11 de abril de 2022.

21.27. Extinguir-se-á a garantia com a restituição da apólice, acompanhada de declaração do contratante, mediante termo circunstanciado, de que o contratado cumpriu todas as cláusulas do contrato;

21.28. A garantia somente será liberada após a fiel execução do contrato.

21.29. O garantidor não será parte para figurar em processo administrativo instaurado pelo contratante com o objetivo de apurar prejuízos e/ou aplicar sanções à contratada.

21.30. A garantia de execução é independente de eventual garantia do produto ou serviço prevista especificamente no Projeto Básico, anexo 1 deste Edital.

21.31. DA RENOVAÇÃO DA GARANTIA

21.31.1. O prazo de vigência da apólice deverá se estender, no mínimo, até 90 (noventa) dias



PREFEITURA MUNICIPAL DE PONTO CHIQUE
Estado de Minas Gerais
CNPJ: 01.612.500/0001-47
PRAÇA SANT'ANA, Nº242, CENTRO, PONTO CHIQUE-MG

além do prazo de vigência do contrato. O objetivo é garantir que toda a relação contratual esteja coberta pelo seguro-garantia, de modo que eventuais prorrogações na vigência do contrato principal deverão ser incorporadas à apólice, acrescentando-se sempre, à vigência da apólice, prazo de 90 (noventa) dias além da vigência do contrato, mediante endosso da seguradora.

21.32. INADIMPLÊNCIA DO SEGURADO

21.32.1. A eventual inadimplência do segurado/contratado em relação ao pagamento do prêmio não interfere na garantia prestada (art. 97, inc. II, da Lei nº 14.133/2021). Ocorrendo o sinistro, a seguradora se encontrará obrigada perante a Administração, nos termos da apólice, independentemente de qualquer exceção oponível em face do segurado/contratado.

21.32.2. A presente Cláusula tem por objeto a prestação de seguro-garantia, nos termos da Lei nº 14.133/2021, em especial os Artigos 96 e 102, com a finalidade de garantir à Contratante o fiel cumprimento das obrigações assumidas pela Contratada no contrato administrativo em questão para executar a construção de 50 unidades habitacionais na sede do Município de Ponto Chique/MG.

21.32.3. CLÁUSULA DE RETOMADA:

21.32.3.1. Conforme disposto no item 2.13.3. do Projeto básico, anexo 1 deste Edital.

21.32.4. ISOLAMENTO DA ÁREA DE TRABALHO:

21.32.4.1. Conforme disposto no item 2.16. do Projeto básico, anexo 1 deste Edital.

22. FISCALIZAÇÃO

22.1. Conforme disposto no Projeto Básico, anexo 1 deste Edital.

23. ESPECIFICAÇÕES DE SERVIÇOS

23.1. Conforme disposto no Projeto Básico, anexo 1 deste Edital.

24. EQUIPAMENTOS E MATERIAIS

24.1. Conforme disposto Projeto Básico, anexo 1 deste Edital.

25. SERVIÇOS EXTRAS

25.1. Conforme disposto Projeto Básico, anexo 1 deste Edital.

26. PROCEDIMENTOS FINAIS

26.1. Conforme disposto no Projeto Básico, anexo 1 deste Edital.

27. DAS MEDIÇÕES

27.1. A medição dos serviços será realizada de acordo com o cronograma aprovado pela Caixa, considerando os serviços efetivamente executados e aprovados pela FISCALIZAÇÃO, tomando por base as especificações, os projetos e o cronograma físico-financeiro.

27.2. A empresa contratada deverá registrar os boletins de medição no Transferegov.br;

27.3. O registro do boletim de medição pela empresa contratada e o ateste pelo fiscal do conveniente, no Transferegov, são condições para o conveniente realizar o pagamento da parcela;

27.4. A medição deve ser entregue em pedido formulado com planilha de medição, quantitativos e desenho em planta baixa do que se está medindo.

27.5. Para medição é obrigatório a entrega da memória de cálculo da medição com croquis e



PREFEITURA MUNICIPAL DE PONTO CHIQUE
Estado de Minas Gerais
CNPJ: 01.612.500/0001-47
PRAÇA SANT'ANA, Nº242, CENTRO, PONTO CHIQUE-MG

relatório fotográfico do que está medindo.

27.6. Somente serão pagos os quantitativos efetivamente medidos pela FISCALIZAÇÃO.

27.7. Após a realização das medições, serão emitidos “Boletins de Medição dos Serviços”, em 2 (duas) vias, que deverão ser assinadas com o “De acordo” do Responsável Técnico, o qual ficará com uma das vias.

27.8. As medições dos itens discriminados na planilha orçamentária serão realizadas nas datas previamente fixadas, de acordo com o cronograma de execução física e financeira da obra, tomando por base as especificações e os desenhos de projeto.

27.9. Somente serão objeto de medição as parcelas dos serviços que estejam totalmente concluídas.

28. DO RECEBIMENTO DA OBRA/SERVIÇOS

28.1. A obra será entregue em perfeito estado de limpeza e conservação, como todas as instalações e equipamentos em perfeitas condições de funcionamento e devidamente testados.

28.2. Uma vistoria final da obra deverá ser feita pela CAIXA E CONTRATADA, antes da comunicação oficial do término da mesma, acompanhada pela FISCALIZAÇÃO. Será, então, firmado o Termo de Entrega, de acordo com o Art. 140, inciso I, alínea a e b, da Lei Nº 14.133/2021.

28.3. A Lei nº 14.133/2021, no Art. 140 estabelece que o recebimento de obras de engenharia para obras públicas é o ato administrativo que atesta a conformidade da obra com o projeto e as especificações técnicas, bem como a sua aceitação pela Administração Pública.

28.4. O recebimento de obras de engenharia para obras públicas deve ser realizado por uma comissão de recebimento, composta por servidores públicos da Administração Pública ou por profissionais contratados para esse fim.

28.5. A comissão de recebimento deve verificar, no mínimo, os seguintes aspectos da obra:

28.5.1. Conformidade com o projeto e as especificações técnicas;

28.5.2. Qualidade dos materiais e serviços executados;

28.5.3. Conformidade com os padrões de acessibilidade;

28.5.4. Conformidade com as normas de segurança;

28.5.5. Ausência de defeitos e vícios.

28.6. No caso de a comissão de recebimento constatar a existência de defeitos ou vícios na obra, deve elaborar um relatório circunstanciado, contendo as especificações dos defeitos ou vícios, as providências que devem ser tomadas para a correção dos defeitos ou vícios e o prazo para a execução das providências.

28.7. O recebimento de obras de engenharia para obras públicas deve ser realizado em duas etapas:

28.7.1. Recebimento provisório: O recebimento provisório é realizado após a conclusão da obra, mas antes da sua entrega à Administração Pública. O recebimento provisório atesta a conformidade da obra com o projeto e as especificações técnicas, mas não atesta a sua aceitação pela Administração Pública.

28.7.2. Recebimento definitivo: O recebimento definitivo é realizado após a entrega da obra à Administração Pública. O recebimento definitivo atesta a conformidade da obra com o projeto e as especificações técnicas e a sua aceitação pela Administração Pública.



PREFEITURA MUNICIPAL DE PONTO CHIQUE
Estado de Minas Gerais
CNPJ: 01.612.500/0001-47
PRAÇA SANT'ANA, Nº242, CENTRO, PONTO CHIQUE-MG

28.8. O recebimento definitivo da obra deve ser realizado no prazo de até 90 (noventa) dias, contado da data da comunicação do contratado. No caso de a Administração Pública não realizar o recebimento definitivo da obra no prazo de 90 (noventa) dias, a obra é considerada recebida de forma tácita.

28.9. O recebimento de obras de engenharia para obras públicas é um ato administrativo importante, pois atesta a conformidade da obra com o projeto e as especificações técnicas e a sua aceitação pela Administração Pública. O recebimento de obras de engenharia deve ser realizado de forma rigorosa, para garantir que a obra esteja em conformidade com os padrões de qualidade e segurança exigidos.

29. DAS PRESCRIÇÕES DIVERSAS

29.1. Todas as imperfeições decorrentes da obra – por exemplo: percolação de água, problemas nas instalações elétricas, distorções de cores de tintas, enfim – deverão ser corrigidas pela CONTRADA sem acréscimo a ser pago pelo CONTRATANTE.

30. DO PAGAMENTO

30.1. No pagamento serão utilizados recursos de repasse da União, vinculados ao MCMV FNHIS Sub 50, oriundos do Programa Moradia Digna, Termo de Compromisso nº 974222/2024/MCIDADES/CAIXA - Operação 1100266-08.

30.2. O Município efetuará o pagamento de acordo com as medições realizadas pelo setor de Engenharia do Município, após aprovação pela Caixa Econômica Federal, e mediante expedição da(s) respectiva(s) nota(s) fiscal(is) aprovada pelo servidor responsável pela fiscalização do contrato.

30.3. O pagamento será em moeda corrente nacional, através de crédito em conta bancária do favorecido, através de OBTV.

30.4. A empresa licitante vencedora deverá fazer constar na Nota Fiscal/Fatura correspondente, emitida sem rasura, e em letra bem legível, o número de sua conta corrente, o nome do Banco e a respectiva Agência, além de mencionar que os materiais ou serviços referem-se à CONCORRÊNCIA ELETRÔNICA Nº 005/2025 e Programa Moradia Digna, Termo de Compromisso nº 974222/2024/MCIDADES/CAIXA - Operação 1100266-08.

30.5. O primeiro pagamento somente será realizado pelo Município Contratante, após apresentação pela licitante que vier a ser contratada de:

A). ART – Anotação de Responsabilidade Técnica – CREA/MG ou CAU/MG;

B). Matrícula de inscrição da obra junto ao INSS.

30.6. O pagamento será realizado após a apresentação da fatura e boletim(ns) de medição, aceitos pela fiscalização do Município e pela Caixa Econômica Federal, e após a liberação de recursos pela Caixa/Ministério das Cidades.

30.7. O CNPJ da contratada constante na Nota Fiscal de fatura deverá ser o mesmo da documentação apresentada no processo licitatório, bem como a empresa deverá possuir conta bancária vinculada a este CNPJ para fins de recebimento dos valores.

30.8. O pagamento somente será efetuado se a Nota Fiscal/Fatura estiver acompanhada dos seguintes comprovantes devidamente quitados, já exigíveis, pertinentes ao contrato, em original, cópia autenticada em cartório ou por servidor, respeitada a periodicidade de exigência dos documentos:

a. Cópia das guias de recolhimento dos encargos sociais junto ao Instituto Nacional do Seguro Social – INSS, referente ao contrato;

b. Cópia das guias de recolhimento do Fundo de Garantia por Tempo de Serviço – FGTS, juntamente com a Relação de Empregados referente ao contrato.

30.9. O Município efetuará as retenções tributárias e previdenciárias nos termos da lei que regula a matéria, quando for o caso.

30.10. O pagamento referente a última medição será efetuado por meio da emissão de ATESTADO DE CONCLUSÃO, confeccionado pelo setor de Engenharia do Município, que atestará o recebimento definitivo da obra, aprovando a aplicação dos recursos.



PREFEITURA MUNICIPAL DE PONTO CHIQUE
Estado de Minas Gerais
CNPJ: 01.612.500/0001-47
PRAÇA SANT'ANA, Nº242, CENTRO, PONTO CHIQUE-MG

30.10.1. A última parcela do pagamento fica condicionada ainda, a apresentação pela licitante que vier a ser Contratada, da Certidão Negativa de Débito do INSS referente ao objeto da contratação.

30.11. A inadimplência da licitante vencedora com relação aos encargos sociais, trabalhistas, fiscais e comerciais ou indenizações, não transfere ao Município a responsabilidade por seu pagamento, nem poderá onerar o objeto contratado.

30.12. Em caso de reclamatória trabalhista contra a licitante vencedora em que o Município seja incluído no polo passivo da demanda, independente da garantia ofertada, será retido até o final da lide, valores suficientes para garantir eventual indenização.

30.13. O pagamento será suspenso se observado algum descumprimento das obrigações assumidas pelo(a) contratado(a) no que se refere à habilitação e qualificação exigidas na licitação, bem como na execução do objeto.

30.14. Não será efetuado qualquer pagamento à CONTRATADA enquanto houver pendência de liquidação da obrigação financeira em virtude de penalidade ou inadimplência contratual, caso a compensação entre a sanção e o valor a ser pago não seja suficiente para saldar aquela, hipótese esta que primeiro será realizada a compensação.

30.15. Havendo erro na apresentação da Nota Fiscal ou dos documentos pertinentes à contratação, ou, ainda, circunstância que impeça a liquidação da despesa, como, por exemplo, obrigação financeira pendente, decorrente de penalidade imposta ou inadimplência, o pagamento ficará sobre stado até que a Contratada providencie as medidas saneadoras. Nesta hipótese, o prazo para pagamento iniciar-se-á após a comprovação da regularização da situação, não acarretando qualquer ônus para a Contratante.

30.16. A Contratada regularmente optante pelo Simples Nacional, nos termos da Lei Complementar nº 123/2006, não sofrerá a retenção tributária quanto aos impostos e contribuições abrangidos por aquele regime. No entanto, o pagamento ficará condicionado à apresentação de comprovação, por meio de documento oficial, de que faz jus ao tratamento tributário favorecido previsto na referida Lei Complementar.

31. DOS RECURSOS ORÇAMENTÁRIOS

31.1. Os recursos orçamentários previstos e destinados à cobertura das despesas objeto deste contrato sairão por conta da seguinte dotação orçamentária:

09.04.01.16.482.0024.3082.4.4.90.51.00 – Obras e Instalações

32. DAS OBRIGAÇÕES DA CONTRATADA

32.1. Esta contratação destina-se à serviços de execução de construção de 25 unidades habitacionais pelo Programa MCMV FNHIS SUB 50, conforme Termo de Compromisso Nº 974222/2024/Mcidades/Caixa, firmado entre o Município de Ponto Chique/MG e a União, Por intermédio do Ministério das Cidades, representado pela Caixa Econômica Federal, não sendo executadas novas soluções técnicas, sendo contratado com fornecimento de todo material e mão-de-obra especializada.

32.1.1. O Contratado deve cumprir todas as obrigações constantes deste Contrato e de seus anexos, assumindo como exclusivamente seus os riscos e as despesas decorrentes da boa e perfeita execução do objeto, observando, ainda, as obrigações a seguir dispostas:

32.2 Manter preposto aceito pela Administração no local da obra ou do serviço para representá-lo na execução do contrato.

32.2.1 A indicação ou a manutenção do preposto da empresa poderá ser recusada pelo órgão ou entidade, desde que devidamente justificada, devendo a empresa designar outro para o exercício da atividade.

32.3 Atender às determinações regulares emitidas pelo fiscal do contrato ou autoridade superior;

32.4 Alocar os empregados necessários ao perfeito cumprimento das cláusulas deste contrato,



PREFEITURA MUNICIPAL DE PONTO CHIQUE
Estado de Minas Gerais
CNPJ: 01.612.500/0001-47
PRAÇA SANT'ANA, Nº242, CENTRO, PONTO CHIQUE-MG

com habilitação e conhecimento adequados, fornecendo os materiais, equipamentos, ferramentas e utensílios demandados, cuja quantidade, qualidade e tecnologia deverão atender às recomendações de boa técnica e a legislação de regência;

32.5 Reparar, corrigir, remover, reconstruir ou substituir, às suas expensas, no total ou em parte, no prazo fixado pelo fiscal do contrato, os serviços nos quais se verificarem vícios, defeitos ou incorreções resultantes da execução ou dos materiais empregados;

32.6 Responsabilizar-se pelos vícios e danos decorrentes da execução do objeto, de acordo com o Código de Defesa do Consumidor (Lei n.º 8.078, de 1990), bem como por todo e qualquer dano causado à Administração ou terceiros, não reduzindo essa responsabilidade a fiscalização ou o acompanhamento da execução contratual pelo Contratante, que ficará autorizado a descontar dos pagamentos devidos ou da garantia, caso exigida no edital, o valor correspondente aos danos sofridos;

32.7 Efetuar comunicação ao Contratante, assim que tiver ciência da impossibilidade de realização ou finalização do serviço no prazo estabelecido, para adoção de ações de contingência cabíveis.

32.8 Não contratar, durante a vigência do contrato, cônjuge, companheiro ou parente em linha reta, colateral ou por afinidade, até o terceiro grau, de dirigente do contratante ou do fiscal ou gestor do contrato, nos termos do artigo 48, parágrafo único, da Lei n.º 14.133, de 2021;

32.9 No caso de serviços com dedicação de mão de obra, o contratado deverá entregar ao setor responsável pela fiscalização do contrato, sempre que solicitado, até o prazo de trinta dias, os seguintes documentos:

- 1) certidão conjunta relativa aos tributos federais e à Dívida Ativa da União;
- 2) certidões que comprovem a regularidade perante a Fazenda Municipal ou Distrital do domicílio ou sede do contratado;
- 3) certidões que comprovem a regularidade perante a fazenda Estadual, relativa aos Tributos Estaduais da sede do contratado;
- 4) Certidão de Regularidade do FGTS – CRF; e
- 5) Certidão Negativa de Débitos Trabalhistas – CNDT;

32.10 Responsabilizar-se pelo cumprimento das obrigações previstas em Acordo, Convenção, Dissídio Coletivo de Trabalho ou equivalentes das categorias abrangidas pelo contrato, por todas as obrigações trabalhistas, sociais, previdenciárias, tributárias e as demais previstas em legislação específica, cuja inadimplência não transfere a responsabilidade ao Contratante;

32.11 Comunicar ao Fiscal do contrato, no prazo de 24 (vinte e quatro) horas, qualquer ocorrência anormal ou acidente que se verifique no local dos serviços.

32.12 Prestar todo esclarecimento ou informação solicitada pelo Contratante ou por seus prepostos, garantindo-lhes o acesso, a qualquer tempo, ao local dos trabalhos, bem como aos documentos relativos à execução do empreendimento.

32.13 Paralisar, por determinação do Contratante, qualquer atividade que não esteja sendo executada de acordo com a boa técnica ou que ponha em risco a segurança de pessoas ou bens de terceiros.

32.14 Promover a guarda, manutenção e vigilância de materiais, ferramentas, e tudo o que for necessário à execução do objeto, durante a vigência do contrato.

32.15 Conduzir os trabalhos com estrita observância às normas da legislação pertinente, cumprindo as determinações dos Poderes Públicos, mantendo sempre limpo o local dos serviços e nas melhores condições de segurança, higiene e disciplina.



PREFEITURA MUNICIPAL DE PONTO CHIQUE
Estado de Minas Gerais
CNPJ: 01.612.500/0001-47
PRAÇA SANT'ANA, Nº242, CENTRO, PONTO CHIQUE-MG

32.16 Submeter previamente, por escrito, ao Contratante, para análise e aprovação, quaisquer mudanças nos métodos executivos que fujam às especificações do memorial descritivo ou instrumento congênere.

32.17 Não permitir a utilização de qualquer trabalho do menor de dezesseis anos, exceto na condição de aprendiz para os maiores de quatorze anos, nem permitir a utilização do trabalho do menor de dezoito anos em trabalho noturno, perigoso ou insalubre;

32.18 Manter durante toda a vigência do contrato, em compatibilidade com as obrigações assumidas, todas as condições exigidas para habilitação na licitação;

32.19 Cumprir, durante todo o período de execução do contrato, a reserva de cargos prevista em lei para pessoa com deficiência, para reabilitado da Previdência Social ou para aprendiz, bem como as reservas de cargos previstas na legislação;

32.20 Comprovar a reserva de cargos a que se refere a cláusula acima, no prazo fixado pelo fiscal do contrato, com a indicação dos empregados que preencheram as referidas vagas;

32.21 Guardar sigilo sobre todas as informações obtidas em decorrência do cumprimento do contrato;

32.22 Arcar com o ônus decorrente de eventual equívoco no dimensionamento dos quantitativos de sua proposta, inclusive quanto aos custos variáveis decorrentes de fatores futuros e incertos, devendo complementá-los, caso o previsto inicialmente em sua proposta não seja satisfatório para o atendimento do objeto da contratação, exceto quando ocorrer algum dos eventos arrolados no art. 124, II, d, da Lei n.º 14.133, de 2021;

32.23 Cumprir, além dos postulados legais vigentes de âmbito federal, estadual ou municipal, as normas de segurança do Contratante;

32.24 Realizar a transição contratual com transferência de conhecimento, tecnologia e técnicas empregadas, sem perda de informações, podendo exigir, inclusive, a capacitação dos técnicos do contratante ou da nova empresa que continuará a execução dos serviços;

32.25 Apresentar os empregados devidamente identificados.

32.26 Apresentar ao Contratante, quando for o caso, a relação nominal dos empregados que adentrarão no órgão para a execução do serviço.

32.27 Observar os preceitos da legislação sobre a jornada de trabalho, conforme a categoria profissional.

32.28 Instruir seus empregados quanto à necessidade de acatar as Normas Internas do Contratante.

32.29 Instruir seus empregados a respeito das atividades a serem desempenhadas, alertando-os a não executarem atividades não abrangidas pelo contrato, devendo o Contratado relatar ao Contratante toda e qualquer ocorrência neste sentido, a fim de evitar desvio de função.

32.30 Instruir os seus empregados, quanto à prevenção de incêndios nas áreas do Contratante.

32.31 Adotar as providências e precauções necessárias, inclusive consulta nos respectivos órgãos, se necessário for, a fim de que não venham a ser danificadas as redes hidrossanitárias, elétricas e de comunicação.

32.32 Estar registrada ou inscrita no Conselho Profissional competente, em plena validade.

32.33 Obter junto aos órgãos competentes, conforme o caso, as licenças necessárias e demais documentos e autorizações exigíveis, na forma da legislação aplicável.

32.34 Responder por qualquer acidente de trabalho na execução dos serviços, por uso indevido de patentes registradas em nome de terceiros, por danos resultantes de defeitos ou incorreções dos serviços ou dos bens do Contratante, de seus funcionários ou de terceiros;



PREFEITURA MUNICIPAL DE PONTO CHIQUE
Estado de Minas Gerais
CNPJ: 01.612.500/0001-47
PRAÇA SANT'ANA, Nº242, CENTRO, PONTO CHIQUE-MG

32.35 Realizar, conforme o caso, por meio de laboratórios previamente aprovados pela fiscalização e sob suas custas, os testes, ensaios, exames e provas que lhe caibam necessárias ao controle de qualidade dos materiais, serviços e equipamentos a serem aplicados nos trabalhos, conforme procedimento previsto nas especificações.

32.36 Ceder ao Contratante todos os direitos patrimoniais relativos ao objeto contratado, o qual poderá ser livremente utilizado e/ou alterado em outras ocasiões, sem necessidade de nova autorização do Contratado.

32.37 Considerando que o projeto contratado se refere a obra imaterial de caráter tecnológico, insuscetível de privilégio, a cessão dos direitos a que se refere o subitem acima inclui o fornecimento de todos os dados, documentos e elementos de informação pertinentes à tecnologia de concepção, desenvolvimento, fixação em suporte físico de qualquer natureza e aplicação da obra.

32.38. Empregar operários devidamente especializados nos serviços a serem executados, em número compatível com a natureza e cronograma da obra;

32.39. Manter atualizados no canteiro de obras, alvarás, certidões, licenças, evitando interrupções por embargos;

32.40. Manter serviço ininterrupto de vigilância da obra, até sua entrega definitiva, responsabilizando-se por quaisquer danos decorrentes da execução da mesma;

32.41. Manter limpo o local da obra, com remoção de lixo e entulhos para fora do canteiro;

32.42. Apresentar, ao final da obra, a documentação prevista no Contrato de Empreitada Global;

32.43. Para execução da obra, objeto destas especificações, ficará a cargo da empresa o fornecimento de todo o material, mão de obra, leis sociais, equipamentos e o que se fizer necessário para o bom andamento dos serviços.

32.44. A empresa manterá na obra, à testa dos serviços e como seu preposto, um profissional devidamente habilitado residente, que as representará integralmente em todos os atos, de modo que as comunicações feitas ao preposto serão consideradas como feitas ao empreiteiro. Por outro lado, toda medida tomada pelo preposto será considerada como tomada pelo empreiteiro.

32.45. O profissional devidamente habilitado, preposto da empresa, deverá estar registrado no CREA/AC ou CAU/AC como responsável técnico pela obra.

32.46. Fica a empresa obrigada a proceder à substituição de qualquer operário, ou mesmo do preposto, que esteja sob suas ordens e em serviço na obra, se isso lhe for exigido pela fiscalização, sem haver necessidade de declaração quanto aos motivos.

a) A substituição deverá ser precedida dentro de 24 (vinte e quatro) horas.

33. DAS OBRIGAÇÕES DO CONTRATANTE

33.1 São obrigações do Contratante:

33.2 Exigir o cumprimento de todas as obrigações assumidas pelo Contratado, de acordo com o contrato e seus anexos;

33.3 Receber o objeto no prazo e condições estabelecidas no Termo de Referência;

33.4 Notificar o Contratado por escrito da ocorrência de eventuais imperfeições, falhas ou irregularidades constatadas no curso da execução dos serviços, fixando prazo para a sua correção, certificando-se de que as soluções por ele propostas sejam as mais adequadas.

33.5 Notificar o Contratado, por escrito, sobre vícios, defeitos ou incorreções verificadas no objeto fornecido, para que seja por ele substituído, reparado ou corrigido, no total ou em parte, às



PREFEITURA MUNICIPAL DE PONTO CHIQUE
Estado de Minas Gerais
CNPJ: 01.612.500/0001-47
PRAÇA SANT'ANA, Nº242, CENTRO, PONTO CHIQUE-MG

suas despesas;

33.6 Acompanhar e fiscalizar a execução do contrato e o cumprimento das obrigações pelo Contratado;

33.7 Comunicar a empresa para emissão de Nota Fiscal no que pertine à parcela incontroversa da execução do objeto, para efeito de liquidação e pagamento, quando houver controvérsia sobre a execução do objeto, quanto à dimensão, qualidade e quantidade, conforme o art. 143 da Lei n.º 14.133, de 2021;

33.8 Efetuar o pagamento ao Contratado do valor correspondente à execução do objeto, no prazo, forma e condições estabelecidos no presente Contrato e no Termo de Referência, após a liberação pela Caixa Econômica Federal;

33.9 Aplicar ao Contratado as sanções previstas na lei e neste Contrato;

33.10 Cientificar o órgão de representação judicial da Assessoria Jurídica do Município para adoção das medidas cabíveis quando do descumprimento de obrigações pelo Contratado;

33.11 Explicitamente emitir decisão sobre todas as solicitações e reclamações relacionadas à execução do presente Contrato, ressalvados os requerimentos manifestamente impertinentes, meramente protelatórios ou de nenhum interesse para a boa execução do ajuste.

33.11.1 A Administração terá o prazo de 30 (trinta) dias, a contar da data do protocolo do requerimento para decidir, admitida a prorrogação motivada, por igual período.

33.12 Responder eventuais pedidos de reestabelecimento do equilíbrio econômico-financeiro feitos pelo contratado no prazo máximo de 30 (trinta) dias.

33.13 Notificar os emitentes das garantias quanto ao início de processo administrativo para apuração de descumprimento de cláusulas contratuais.

33.14 Comunicar o Contratado na hipótese de posterior alteração do projeto pelo Contratante, no caso do art. 93, §2º, da Lei n.º 14.133, de 2021.

33.15 Realizar avaliações periódicas da qualidade dos serviços, após seu recebimento.

33.16 A Administração não responderá por quaisquer compromissos assumidos pelo Contratado com terceiros, ainda que vinculados à execução do contrato, bem como por qualquer dano causado a terceiros em decorrência de ato do Contratado, de seus empregados, prepostos ou subordinados.

33.17 Previamente à expedição da ordem de serviço, verificar pendências, liberar áreas e/ou adotar providências cabíveis para a regularidade do início da sua execução.

34.DAS PENALIDADES

34.1. A empresa licitante que incorrer em irregularidades, ficará sujeita ao contido no Título IV, Capítulo I - Das Infrações e Sanções administrativas, da Lei n.º 14.133/2021.

34.2. Sem prejuízo das sanções previstas neste edital e seus anexos, os atos lesivos à Administração Pública previstos no inciso IV, do art. 5º, da Lei nº 12.846/2013, sujeitarão os infratores às penalidades previstas na referida lei.

34.3. Em qualquer hipótese de aplicação de sanções administrativas assegurar-se-á o direito ao contraditório e à ampla defesa.

35. DA IMPUGNAÇÃO AO EDITAL

34.4. No prazo de até 03 (três) dias úteis antes da data fixada para abertura da sessão pública,



PREFEITURA MUNICIPAL DE PONTO CHIQUE
Estado de Minas Gerais
CNPJ: 01.612.500/0001-47
PRAÇA SANT'ANA, Nº242, CENTRO, PONTO CHIQUE-MG

qualquer pessoa, física ou jurídica, poderá impugnar o ato convocatório desta Concorrência mediante petição a ser enviada exclusivamente para o endereço eletrônico licitacaopontochique2017@gmail.com.

34.5. Compete ao Agente de Contratação, auxiliado pelo setor técnico competente, decidir sobre a impugnação.

34.5.1. A impugnação não enseja efeito suspensivo automático, devendo a Administração respondê-la em até 3 (três) dias úteis, limitado ao último dia útil anterior à data prevista para a abertura do certame.

34.6. Acolhida a impugnação contra este edital, será designada nova data para a realização do certame, exceto quando, inquestionavelmente, a alteração não afetar a formulação das propostas.

34.7. Os pedidos de esclarecimentos deverão ser enviados ao Agente de Contratação até o terceiro dia útil anterior à data fixada para abertura da sessão pública, exclusivamente para o endereço eletrônico licitacaopontochique2017@gmail.com.

34.7.1. O Agente de Contratação, auxiliado pelo setor técnico competente, prestará os esclarecimentos solicitados em até 3 (três) dias úteis, limitado ao último dia útil anterior à data prevista para a abertura do certame.

34.8. As respostas às impugnações e aos esclarecimentos solicitados serão disponibilizadas no Sistema Eletrônico www.licitardigital.com.br e no sítio da Prefeitura Municipal de Ponto Chique/MG: <https://www.pontochique.mg.gov.br/site/servicos/0/editais-de-licitacoes.html>.

35. DA ANTICORRUPÇÃO

35.1. O Município de Ponto Chique/MG e as licitantes deverão observar o disposto na Lei 12.846/2013, regulamentada pelo Decreto nº. 8.420/2015.

35.2. Fica vedado as partes, futuras Contratante e Contratada, oferecer, dar ou se comprometer a dar a quem quer que seja, ou aceitar ou se comprometer a aceitar de quem quer que seja, tanto por conta própria quanto através de outrem, qualquer pagamento, doação, compensação, vantagens financeiras ou não financeiras ou benefícios de qualquer espécie que constituam prática ilegal ou de corrupção sob as leis de qualquer país, seja de forma direta ou indireta quanto ao objeto desta licitação, ou de outra forma que não relacionada a esta licitação, devendo garantir, ainda, que seus prepostos e colaboradores ajam da mesma forma e observando sempre a legislação pertinente.

36. DA PROTEÇÃO DE DADOS PESSOAIS

36.1. As partes envolvidas deverão observar as disposições da Lei nº 13.709/2018, Lei Geral de Proteção de Dados – LGPD, quanto ao tratamento dos dados pessoais que lhes forem confiados, em especial quanto à finalidade e boa-fé na utilização de informações pessoais para consecução dos fins a que se propõe o presente edital com comprometimento na proteção dos direitos fundamentais de liberdade e de privacidade e do livre desenvolvimento da personalidade da pessoa natural, relativos ao tratamento destes dados em meios físicos e digitais.

36.2. Para efeitos legais, o Município de Ponto Chique/MG, figura na qualidade de Controlador dos dados quando fornecidos à Contratada para tratamento, sendo esta enquadrada como Operador dos dados. Em relação aos dados próprios de suas atividades e tratamento, a Contratada será a Controladora destes;

36.3. O eventual acesso, pela Contratada, às bases de dados que contenham ou possam conter dados pessoais ou segredos de negócio implicará à Contratada, seus empregados e prepostos na obrigação de sigilo, cujos teores declaram ser de seu inteiro conhecimento, em relação aos dados, informações ou documentos de qualquer natureza, exibidos, manuseados ou



PREFEITURA MUNICIPAL DE PONTO CHIQUE
Estado de Minas Gerais
CNPJ: 01.612.500/0001-47
PRAÇA SANT'ANA, Nº242, CENTRO, PONTO CHIQUE-MG

que por qualquer forma ou modo venham tomar conhecimento ou ter acesso, em razão deste contrato, ficando, na forma da lei, responsáveis pelas consequências da sua divulgação indevida e/ou descuidada ou de sua incorreta utilização, sem prejuízo das penalidades aplicáveis nos termos da LGPD;

36.4. Em caso de necessidade de coleta de dados pessoais indispensáveis à própria prestação do serviço, esta será realizada mediante prévia aprovação do Município de Ponto Chique/MG, com a responsabilização da Contratada na obtenção do consentimento dos titulares (salvo nos casos em que opere outra hipótese legal de tratamento). Os dados assim coletados só poderão ser utilizados na execução dos serviços especificados neste edital, e em hipótese alguma poderão ser compartilhados ou utilizados para outros fins, não afastadas as penalidades aplicáveis nos termos da LGPD;

36.5. A Contratada deverá fornecer conhecimento formal aos seus empregados e prepostos das obrigações, deveres, sanções e condições acordadas neste item, inclusive no tocante à Política de Privacidade do Município de Ponto Chique/MG, cujos princípios deverão ser aplicados à coleta e tratamento dos dados pessoais de que trata este item;

36.6. A LGPD permite a conservação dos dados pessoais tratados e operados pela Contratada após a finalização do tratamento para o qual foram coletados nos casos listados a seguir, no mais, estes deverão ser eliminados:

36.6.1. Cumprimento de obrigação legal ou regulatória pelo Controlador;

36.6.2. Estudo por órgão de pesquisa, garantida, sempre que possível, a anonimização dos dados pessoais;

36.6.3. Uso exclusivo do Controlador, sendo vedado o seu acesso por terceiro, e desde que anonimizados os dados;

37.7. A Contratada cooperará com o Município de Pnto Chique/MG no cumprimento das obrigações referentes ao exercício dos direitos dos titulares previstos na LGPD e demais legislações e regulamentações do tema em vigor e também no atendimento de requisições e determinações do Poder Judiciário, Ministério Público Federal, ANPD e Órgão de controle administrativo em geral;

36.8. O Encarregado de dados indicado pela Contratada manterá contato formal com o Encarregado de dados pelo contrato indicado pelo Município de Ponto Chique/MG, no prazo de 24 (vinte e quatro) horas da ocorrência de qualquer incidente que implique violação ou risco de violação de dados pessoais, para que este possa adotar as providências devidas, na hipótese de questionamento das autoridades competentes;

36.9. Para casos considerados omissos em relação ao tratamento dos dados pessoais que forem confiados à Contratada, e não puderem ser resolvidos com amparo na LGPD, deverão ser submetidos ao setor responsável no Município de Ponto Chique/MG para que decida previamente sobre a questão;

36.10. Eventuais responsabilidades das partes serão apuradas conforme estabelecido neste Termo e também de acordo com o que dispõe a Seção III, Capítulo VI da LGPD.

36.11. A licitante deverá apresentar nos Documentos de Habilitação, o Termo de Responsabilidade e Confidencialidade, conforme o Anexo 7 deste Edital.

37. DAS DISPOSIÇÕES GERAIS

37.1. O encaminhamento de proposta por meio do sistema eletrônico implica aceitação plena e irrestrita das condições e termos que regem a presente Concorrência por parte da licitante.



PREFEITURA MUNICIPAL DE PONTO CHIQUE
Estado de Minas Gerais
CNPJ: 01.612.500/0001-47
PRAÇA SANT'ANA, Nº242, CENTRO, PONTO CHIQUE-MG

37.2. É facultado ao Agente de Contratação, em qualquer fase da Concorrência, promover diligências destinadas a esclarecer, sanear ou complementar a instrução do processo desta licitação, constituindo meio legal de prova os documentos obtidos.

37.3. No julgamento das propostas e na fase de habilitação, o Agente de Contratação poderá sanar erros ou falhas que não alterem a substância das propostas e dos documentos e a sua validade jurídica, mediante despacho fundamentado, registrado em ata e acessível a todos, atribuindo-lhes validade e eficácia para fins de classificação e habilitação.

37.4. As decisões do Agente de Contratação durante os procedimentos da Concorrência serão fundamentadas e registradas no sistema com acompanhamento em tempo real por todos os participantes.

37.5. Os casos omissos e as dúvidas suscitadas em qualquer fase da presente Concorrência serão resolvidos pelo Agente de Contratação.

37.6. Integram este edital os seguintes anexos:

Anexo I - Projeto Básico;

Anexo II - Orçamento Sintético (Planilha Orçamentária);

Anexo III - Cronograma;

Anexo IV – Detalhamento do BDI

Anexo V – Projetos e Memorial Descritivo

Anexo VI - Declaração de Grau de Parentesco e Inexistência de Vínculo;

Anexo VII - Termo de Responsabilidade e Confidencialidade;

Anexo VIII - Demais Documentos Técnicos (Memória de Cálculo, Projetos e Relatório Fotográfico);

Anexo IX – Minuta de Contrato;

38. DO FORO

38.1. Para dirimir qualquer controvérsia decorrente da realização da presente Concorrência que não possa ser resolvida administrativamente, fica definido o foro da Comarca de Brasília de Minas/MG, com exclusão de qualquer outro.

Ponto Chique/MG, 01 de Dezembro de 2025.

WARLEY RICARDO DA SILVA
Secretário Municipal de Desenvolvimento Social



PREFEITURA MUNICIPAL DE PONTO CHIQUE
Estado de Minas Gerais
CNPJ: 01.612.500/0001-47
PRAÇA SANT'ANA, Nº242, CENTRO, PONTO CHIQUE-MG

ANEXO I- PROJETO BÁSICO

CONCORRENCIA ELETRÔNICA Nº 005/2025 PROCESSO LICITATORIO Nº 081/2025

O PRESENTE PROJETO BÁSICO VEM EM COMPLEMENTAÇÃO AO MEMORIAL DESCRITIVO APRESENTADO PELO SETOR DE ENGENHARIA FAZENDO PARTE INTEGRANTE DESTES TODOS DOCUMENTOS TÉCNICOS APRESENTADOS- PLANILHA ORÇAMENTARIA, CRONOGRAMA FÍSICO FINANCEIRO, MEMORIA DE CALCULO, DETALHAMENTO DE BDI E OUTROS APROVADOS PELO MUNICÍPIO DE PONTO CHIQUE/MG.

1-DO OBJETO E CONDIÇÕES GERAIS:

1- CONTRATAÇÃO DE EMPRESA ESPECIALIZADA EM SERVIÇOS DE ENGENHARIA PARA CONSTRUÇÃO DE 25 (VINTE E CINCO) UNIDADES HABITACIONAIS DO MCMC FNHIS SUB 50, EM ATENDIMENTO AO TERMO DE COMPROMISSO Nº 974222/2024/MCIDADES/CAIXA - OPERAÇÃO nº 1100266-08 – PROGRAMA: MORADIA DIGNA, FIRMADO ENTRE O MUNICÍPIO DE PONTO CHIQUE/MG E A UNIÃO, POR INTERMÉDIO DO MINISTÉRIO DAS CIDADES, REPRESENTADO PELA CAIXA ECONÔMICA FEDERAL, no valor de R\$ 3.489.358,44 (três milhões, quatrocentos e oitenta e nove mil trezentos e cinquenta e oito reais e quarenta e quatro centavos), conforme especificações constantes no projeto, memorial descritivo, planilha orçamentária e cronograma anexos que passam a fazer parte integrante deste edital.

1.2- A execução das obras ou serviços deverá estar em conformidade com os projetos, especificações, instrução desta CONTRATANTE, reservando-se, a esta, o direito de alterar em parte ou no todo qualquer dos elementos do projeto, especificações fornecidas, devendo tais alterações serem comunicadas por escrito a fiscalização, não cabendo à contratada, direito nenhum, a indenização ou a reclamação.

1.3- Os serviços incompletos, defeituosos ou executados em desacordo com os elementos fornecidos pela fiscalização serão refeitos não cabendo à contratada direito a nenhuma indenização.

1.4- A Empresa contratada será responsável pela sinalização, quando necessária, para fluidez segura do trânsito e também será responsável por qualquer dano por acidente de trânsito que possa ocorrer nas vias a serem pavimentadas, pela omissão e/ou sinalização inadequada.

1.5- O objeto da licitação tem natureza de obra.

1.6- O regime de execução do contrato será o de empreitada por preço global .

1.7- O prazo para execução do objeto é de 12 (doze) meses contados a partir da data de emissão da ordem de serviço, podendo ser prorrogado, através de aditivo contratual, caso ocorra motivo plenamente justificado e aceito pelo Município de Ponto Chique/MG, mantidos os preços e demais condições previamente estabelecidas.

2.FUNDAMENTAÇÃO E DESCRIÇÃO DA NECESSIDADE DA CONTRATAÇÃO

2.1. A Fundamentação da Contratação e de seus quantitativos encontra-se pormenorizada em tópico específico dos Estudos Técnicos Preliminares, no qual pormenoriza Contratação de empresa de engenharia para execução dos serviços de **CONTRATAÇÃO DE EMPRESA ESPECIALIZADA EM SERVIÇOS DE ENGENHARIA PARA CONSTRUÇÃO DE 25 (VINTE E CINCO)**



PREFEITURA MUNICIPAL DE PONTO CHIQUE
Estado de Minas Gerais
CNPJ: 01.612.500/0001-47
PRAÇA SANT'ANA, Nº242, CENTRO, PONTO CHIQUE-MG

UNIDADES HABITACIONAIS DO MCMC FNHIS SUB 50, EM ATENDIMENTO AO TERMO DE COMPROMISSO Nº 974222/2024/MCIDADES/CAIXA - OPERAÇÃO nº 1100266-08 – PROGRAMA: MORADIA DIGNA, FIRMADO ENTRE O MUNICÍPIO DE PONTO CHIQUE/MG E A UNIÃO, POR INTERMÉDIO DO MINISTÉRIO DAS CIDADES, REPRESENTADO PELA CAIXA ECONÔMICA FEDERAL.

2.2. A presente contratação tem por finalidade atender à urgente demanda por moradias dignas no Município de Ponto Chique-MG, especialmente entre a população em situação de vulnerabilidade social e econômica, que vive em condições precárias de habitação ou não possui acesso a qualquer tipo de moradia adequada.

2.3. De acordo com o princípio da dignidade da pessoa humana (art. 1º, III, da Constituição Federal), e com o direito social à moradia (art. 6º, da CF), compete ao Poder Público adotar políticas públicas capazes de garantir condições mínimas de habitabilidade à população, promovendo a inclusão social e o desenvolvimento urbano sustentável. A construção de habitações populares configura-se como uma medida concreta e eficaz de enfrentamento ao déficit habitacional local, bem como de combate à pobreza e à exclusão social.

2.4. Além disso, essa contratação encontra respaldo nos objetivos fundamentais da República, especialmente os dispostos no art. 3º, incisos I e III da Constituição Federal, que estabelecem como dever do Estado a construção de uma sociedade livre, justa e solidária, e a erradicação da pobreza e redução das desigualdades sociais e regionais. Nesse contexto, o município de Ponto Chique-MG, no exercício de sua competência constitucional e legal, busca realizar investimento público estruturante na área de habitação, garantindo moradias permanentes, seguras, salubres e com infraestrutura mínima a famílias de baixa renda, previamente identificadas em programas sociais e critérios legais.

2.5. O investimento em habitações populares também contribui diretamente para o aquecimento da economia local, gerando empregos diretos e indiretos durante a execução das obras, movimentando o setor da construção civil e promovendo efeitos multiplicadores positivos na renda das famílias e no comércio regional. A contratação ainda está alinhada com as diretrizes do Plano Diretor Municipal, do Plano Municipal de Habitação de Interesse Social, bem como com as políticas e programas estaduais e federais de apoio à habitação popular, como o Minha Casa, Minha Vida (Faixa 1), o PAC – Seleções, ou outro programa similar vigente à época.

2.6. Por fim, vale destacar que o Município dispõe de dotação orçamentária e financeira com base no Termo de Compromisso Firmado com o Ministério das Cidades, para custear a execução do objeto, conforme previsão no Plano Plurianual, Lei de Diretrizes Orçamentárias e Lei Orçamentária Anual, podendo incluir recursos oriundos de transferências voluntárias, emendas parlamentares ou financiamentos autorizados.

2.7. Diante do exposto, a contratação é essencial, urgente e plenamente justificada, representando uma ação de interesse público imediato e de alto impacto social, que visa atender ao direito fundamental à moradia, com foco na inclusão e na proteção social da população mais vulnerável do Município de Ponto Chique.

3-DESCRIÇÃO DA SOLUÇÃO COMO UM TODO CONSIDERADO O CICLO DE VIDA DO OBJETO

3.1. A empresa contratada deverá seguir rigorosamente as especificações técnicas e o cronograma estabelecido.

4-DAS OBRIGAÇÕES DO CONTRATANTE

4.1-São obrigações da Contratante:



PREFEITURA MUNICIPAL DE PONTO CHIQUE
Estado de Minas Gerais
CNPJ: 01.612.500/0001-47
PRAÇA SANT'ANA, Nº242, CENTRO, PONTO CHIQUE-MG

- 4.1.1-Receber o objeto no prazo e condições estabelecidas no Edital e seus anexos;
- 4.1.2-Verificar minuciosamente, no prazo fixado, a conformidade dos serviços prestados com as especificações constantes do Edital e da proposta, para fins de aceitação e recebimento definitivo;
- 4.1.3-Comunicar à Contratada, por escrito, sobre imperfeições, falhas ou irregularidades verificadas no objeto fornecido, para que seja substituído, reparado ou corrigido;
- 4.1.4-Acompanhar e fiscalizar o cumprimento das obrigações da Contratada, através de comissão/servidor especialmente designado;
- 4.1.5-Efetuar o pagamento à Contratada no valor correspondente ao fornecimento do objeto, no prazo e forma estabelecidos no Edital e seus anexos;
- 4.1.6-A Administração não responderá por quaisquer compromissos assumidos pela Contratada com terceiros, ainda que vinculados à execução do presente Termo, de contrato, bem como por qualquer dano causado a terceiro sem decorrência de ato da Contratada, de seus empregados, prepostos ou subordinados.
- 4.1.7-A Administração terá o prazo de 30 (trinta)dias, a contar da data do protocolo do requerimento para Responder eventuais pedidos de reestabelecimento do equilíbrio econômico- financeiro feitos pelo contratado.
- 4.1.8-Comunicar ao Contratado posterior alteração do projeto pelo Contratante na hipótese do art. 93, §3º, da Lei nº 14.133, de 2021.
- 4.1.9-Exigir o cumprimento de todas as obrigações assumidas pela Contratada, de acordo com as cláusulas contratuais e os termos de sua proposta;
- 4.1.10-Exercer o acompanhamento e a fiscalização dos serviços, por servidor ou comissão especialmente designada, anotando em registro próprio as falhas detectadas, indicando dia, mês e ano, bem como o nome dos empregados eventualmente envolvidos, encaminhando os apontamentos à autoridade competente para as providências cabíveis;
- 4.1.11-Notificar a Contratada por escrito da ocorrência de eventuais imperfeições, falhas ou irregularidades constatadas no cursoda execução dos serviços, fixando prazo para a sua correção, certificando-se de que as soluções por ela propostas sejam as mais adequadas;
- 4.1.12-Pagar à Contratada o valor resultante da prestação do serviço, conforme cronograma físico-financeiro;
- 4.1.13-Efetuar as retenções tributárias devidas sobre o valor da fatura de serviços da Contratada, quando for o caso;
- 4.1.14-Fornecer por escrito às informações necessárias para o desenvolvimento dos serviços objeto do contrato;

5-DAS OBRIGAÇÕES DO CONTRATADO

- 5.1. O Contratado deve cumprir todas as obrigações constantes deste Edital e de seus anexos, assumindo como exclusivamente seus os riscos e as despesas decorrentes da boa e perfeita execução do objeto, observando, ainda, as obrigações a seguir dispostas.
- 5.2. Atender às determinações regulares emitidas pelo fiscal do contrato ou autoridade superior;
- 5.3-Responsabilizar-se pelos vícios e danos decorrentes da execução do objeto, de acordo com o Código de Defesa do Consumidor (Lei nº 8.078, de 1990), bem como por todo e qualquer dano causado à Administração ou terceiros, não reduzindo essa responsabilidade a fiscalização ou o acompanhamento da execução contratual pelo Contratante, que ficará autorizado a descontar dos pagamentos devidos ou da garantia, caso exigida no edital, o valor correspondente aos danos sofridos;
- 5.4-Não contratar, durante a vigência do contrato, cônjuge, companheiro ou parente em linha reta, colateral ou por afinidade, até o terceiro grau, de dirigente do contratante ou do fiscal ou gestor do



PREFEITURA MUNICIPAL DE PONTO CHIQUE
Estado de Minas Gerais
CNPJ: 01.612.500/0001-47
PRAÇA SANT'ANA, N°242, CENTRO, PONTO CHIQUE-MG

contrato, nos termos do artigo 48, parágrafo único, da Lei nº 14.133, de 2021;

5.5-Manter, durante a vigência do Contrato, todas as condições de habilitação e qualificação exigidas na licitação, bem como a sua compatibilidade com as obrigações assumidas;

5.6-Atender prontamente todas as solicitações do Contratante previstas no Edital e seus anexos;

5.7-Providenciar a imediata correção das deficiências apontadas pela CONTRATANTE;

5.8-Não permitir a utilização de qualquer trabalho do menor de dezesesseis anos, exceto na condição de aprendiz para os maiores de quatorze anos.

5.9-Guardar sigilo sobre todas as informações obtidas em decorrência do cumprimento do contrato;

5.10-Cumprir integralmente ao cronograma da obra obedecendo os prazos previstos para execução;

5.11-Submeter-se às normas de segurança do trabalho em vigor, sendo responsável por quaisquer acidentes de trabalho, referente ao seu pessoal, decorrente da função de serviços contratado e/ou por ela causada a terceiros.

5.12-Executar o contrato conforme especificações deste Projeto Básico e de sua proposta, com a alocação dos empregados necessários ao perfeito cumprimento das cláusulas contratuais, além de fornecer e utilizar os materiais e equipamentos, ferramentas e utensílios necessários, na qualidade e quantidade mínimas especificadas neste Projeto Básico e em sua proposta;

5.13-Reparar, corrigir, remover ou substituir, às suas expensas, no total ou em parte, no prazo fixado pelo fiscal do contrato, os serviços/obras efetuados em que se verificarem vícios, defeitos ou incorreções resultantes da execução ou dos materiais empregados;

5.14-Responsabilizar-se pelos vícios e danos decorrentes da execução do objeto, de acordo com os artigos 14 e 17 a 27, do Código de Defesa do Consumidor (Lei nº 8.078, de 1990), ficando a Contratante autorizada a descontar da garantia prestada, caso exigido no edital, ou dos pagamentos devidos à Contratada, o valor correspondente aos danos sofridos;

5.15-Responsabilizar-se pelo cumprimento das obrigações previstas em Acordo, Convenção, Dissídio Coletivo de Trabalho ou equivalentes das categorias abrangidas pelo contrato, por todas as obrigações trabalhistas, sociais, previdenciárias, tributárias e as demais previstas em legislação específica, cuja inadimplência não transfere a responsabilidade à Contratante;

5.16-Comunicar ao Fiscal do contrato, no prazo de 24 (vinte e quatro) horas, qualquer ocorrência anormal ou acidente que se verifique no local dos serviços.

5.17-Assegurar aos seus trabalhadores ambiente de trabalho, inclusive equipamentos e instalações, em condições adequadas ao cumprimento das normas de saúde, segurança e bem-estar no trabalho;

5.18-Prestar todo esclarecimento ou informação solicitada pela Contratante ou por seus prepostos, garantindo-lhes o acesso, a qualquer tempo, ao local dos trabalhos, bem como aos documentos relativos à execução do empreendimento.

5.19-Paralisar, por determinação da Contratante, qualquer atividade que não esteja sendo executada de acordo com a boa técnica ou que ponha em risco a segurança de pessoas ou bens de terceiros.

5.20-Promover a guarda, manutenção e vigilância de materiais, ferramentas, e tudo o que for necessário à execução dos serviços, durante a vigência do contrato.

5.21-Promover a organização técnica e administrativa dos serviços, de modo a conduzi-los eficaz e eficientemente, de acordo com os documentos e especificações que integram este Projeto Básico, no prazo determinado.

5.22-Submeter previamente, por escrito, à Contratante, para análise e aprovação, quaisquer mudanças nos métodos executivos que fujam às especificações do memorial descritivo.

5.23-Cumprir, durante todo o período de execução do contrato, a reserva de cargos prevista em lei para pessoa com deficiência ou para reabilitado da Previdência Social, bem como as regras de acessibilidade previstas na legislação, quando a contratada houver se beneficiado da preferência



PREFEITURA MUNICIPAL DE PONTO CHIQUE
Estado de Minas Gerais
CNPJ: 01.612.500/0001-47
PRAÇA SANT'ANA, N°242, CENTRO, PONTO CHIQUE-MG

estabelecida pela Lei nº 13.146, de 2015.

5.24. Atender às solicitações da Contratante quanto à substituição dos empregados alocados, no prazo fixado pela fiscalização do contrato, nos casos em que ficar constatado descumprimento das obrigações relativas à execução do serviço, conforme descrito neste Projeto Básico;

5.25-Manter preposto aceito pela Contratante nos horários e locais de prestação de serviço para representá-la na execução do contrato com capacidade para tomar decisões compatíveis com os compromissos assumidos;

5.26-Providenciar junto ao CREA e/ou ao CAU-BR as Anotações e Registros de Responsabilidade Técnicas referentes ao objeto do contrato e especialidades pertinentes, nos termos das normas pertinentes (Leis nº. 6.496/77 e 12.378/2010);

5.27-Obter junto aos órgãos competentes, conforme o caso, as licenças necessárias e demais documentos e autorizações exigíveis, na forma da legislação aplicável;

5.28-Elaborar o Diário de Obra, incluindo diariamente, pelo Engenheiro preposto responsável, as informações sobre o andamento do empreendimento, tais como, número de funcionários, de equipamentos, condições de trabalho, condições meteorológicas, serviços executados, registro de ocorrências e outros fatos relacionados, bem como os comunicados à Fiscalização e situação das atividades em relação ao cronograma previsto.

5.29-Refazer, às suas expensas, os trabalhos executados em desacordo com o estabelecido no instrumento contratual, neste Projeto Básico e seus anexos, bem como substituir aqueles realizados com materiais defeituosos ou com vício de construção, pelo prazo de 05 (cinco) anos, contado da data de emissão do Termo de Recebimento Definitivo.

6-DA EXECUÇÃO DO OBJETO

6.1-O prazo para finalização da obra é de 12 (doze) meses cujas etapas observarão o cronograma Físico- Financeiro da obra e seguirá a seguinte dinâmica:

6.1.1-Início da execução do objeto: em até 05(cinco) dias úteis após a emissão da ordem de serviço.

6.1.2. Os serviços serão executados, precipuamente, de segunda-feira à sexta-feira, das 7:00h às 17:00h.

6.1.3. Para a execução de serviços em finais de semana e feriados, a Contratada solicitará autorização ao fiscal ou gestor do contrato com três dias de antecedência, a fim de possibilitar a programação da fiscalização dos serviços.

6.1.4- A contratada deverá cumprir fielmente o cronograma e suas etapas não sendo admitidos atrasos injustificados.

7-REQUISITOS DA CONTRATAÇÃO

7.1-A empresa que desejar concorrer para executar o objeto deste projeto deve ser do ramo de engenharia civil e capaz de executar a construção de 50 unidades habitacionais pelo Programa MCMV FNHIS SUB 50, conforme Termo de Compromisso nº 974222/2024/Mcidades/caixa, firmado entre o município de Ponto Chique/MG e a união, por intermédio do Ministério das Cidades, representado pela Caixa Econômica Federal, devendo a obra ser executada na sede do município de Ponto Chique/MG.

7.2-Apresentar regularidade jurídica e fiscal adequadas.

7.3. HABILITAÇÃO JURÍDICA:

7.3.1. No caso de empresário individual: inscrição no Registro Público de Empresas Mercantis, a cargo da Junta Comercial da respectiva sede;

7.3.2. No caso de sociedade empresária ou empresa individual de responsabilidade limitada - EIRELI: ato constitutivo, estatuto ou contrato social em vigor, devidamente registrado na Junta Comercial da



PREFEITURA MUNICIPAL DE PONTO CHIQUE
Estado de Minas Gerais
CNPJ: 01.612.500/0001-47
PRAÇA SANT'ANA, N°242, CENTRO, PONTO CHIQUE-MG

respectiva sede, acompanhado de documento comprobatório de seus administradores;

7.3.3. Inscrição no Registro Público de Empresas Mercantis onde opera, com averbação no Registro onde tem sede a matriz, no caso de ser o participante sucursal, filial ou agência;

7.3.4. No caso de sociedade simples: inscrição do ato constitutivo no Registro Civil das Pessoas Jurídicas do local de sua sede, acompanhada de prova da indicação dos seus administradores;

7.3.5. Os documentos acima deverão estar acompanhados de todas as alterações ou da consolidação respectiva;

7.4. HABILITAÇÃO FISCAL, SOCIAL E TRABALHISTA:

7.4.1. Prova de inscrição no Cadastro Nacional de Pessoas Jurídicas (CNPJ).

7.4.2. Prova de regularidade junto à Fazenda Municipal, através da Certidão Negativa junto aos Tributos Municipais, emitida pela Secretaria da Fazenda Municipal onde a empresa for sediada;

7.4.3. Prova de regularidade junto à Fazenda Estadual, através da Certidão Negativa conjunta junto aos Tributos Estaduais, emitida pela Secretaria da Fazenda Estadual onde a empresa for sediada

7.4.4. Prova de regularidade fiscal perante a Fazenda Nacional, mediante apresentação de certidão expedida conjuntamente pela Secretaria da Receita Federal do Brasil (RFB) e pela Procuradoria-Geral da Fazenda Nacional (PGFN), referente a todos os créditos tributários federais e à Dívida Ativa da União (DAU) por elas administrados, inclusive aqueles relativos à Seguridade Social, nos termos da Portaria Conjunta nº 1.751, de 02/10/2014, do Secretário da Receita Federal do Brasil e da Procuradora-Geral da Fazenda Nacional.

7.4.5. Prova de regularidade com o Fundo de Garantia do Tempo de Serviço (FGTS);

7.4.6. Prova de inexistência de débitos inadimplidos perante a justiça do trabalho, mediante a apresentação de certidão negativa ou positiva com efeito de negativa, nos termos do Título VII-A da Consolidação das Leis do Trabalho, aprovada pelo Decreto-Lei nº 5.452/1943;

7.4.7. As microempresas ou empresa de pequeno porte deverão apresentar toda a documentação exigida para efeito de comprovação de regularidade fiscal, mesmo que esta apresente alguma restrição, sob pena de inabilitação.

7.5. CAPACIDADE TÉCNICA

7.5.1. Capacidade Técnico-operacional:

f) Certidão de registro/quitação da contratada junto ao CREA / CAU, da qual deverá constar os nomes dos profissionais que poderão atuar como responsáveis técnicos pelos serviços a serem executados, conforme disciplina a Resolução 425/98 do CONFEA, artigo 4º, parágrafo único;

g) Comprovação de aptidão técnica, consistente na apresentação de uma ou mais certidões de acervo técnico expedidas pelo CREA / CAU, em nome dos profissionais que exercerão a função de responsáveis técnicos, comprovando a execução de obra ou serviço com características similares ao objeto a ser contratado, mediante apresentação de Atestado de Capacidade Técnico-profissional;

h) Apresentação, por parte da contratada, de Atestado de Capacidade Técnico-operacional, comprovando a realização de obras ou serviços com características similares ao objeto a ser contratado;

i) CERTIDÃO expedida pelo Conselho Regional de Engenharia e Agronomia (CREA) ou Conselho Regional de Arquitetura e Urbanismo (CAU), em plena validade, constando o registro ou inscrição da empresa individual ou pessoa jurídica no respectivo Conselho do domicílio ou sede da Licitante, no ramo de atividade relacionado com o objeto da presente contratação, qual seja Engenharia Civil ou Arquitetura, com a indicação de seu(s) Responsável (veis) Técnico(s).

j) Termo de Vistoria ou Declaração de Dispensa de Vistoria, conforme item 4.7 e subitens, deste



PREFEITURA MUNICIPAL DE PONTO CHIQUE
Estado de Minas Gerais
CNPJ: 01.612.500/0001-47
PRAÇA SANT'ANA, Nº242, CENTRO, PONTO CHIQUE-MG

Edital.

7.6. QUALIFICAÇÃO ECONÔMICO-FINANCEIRA

- a) Certidão negativa de feitos sobre falência, recuperação judicial ou recuperação extrajudicial, expedida pelo distribuidor da sede do licitante.
- b) balanço patrimonial, demonstração de resultado de exercício e demais demonstrações contábeis dos 2 (dois) últimos exercícios sociais, comprovando:
 - b1)** índices de Liquidez Geral (LG), Liquidez Corrente (LC), e Solvência Geral (SG) superiores a 1 (um);
 - b2)** patrimônio líquido de 10% (dez por cento) do valor estimado da contratação;
 - b3)** As empresas criadas no exercício financeiro da licitação deverão atender a todas as exigências da habilitação e poderão substituir os demonstrativos contábeis pelo balanço de abertura;
 - b4)** Os documentos referidos acima limitar-se-ão ao último exercício no caso de a pessoa jurídica ter sido constituída há menos de 2 (dois) anos;
 - b5)** Os documentos referidos acima deverão ser exigidos com base no limite definido pela Receita Federal do Brasil para transmissão da Escrituração Contábil Digital - ECD ao Sped.
- c) As empresas criadas no exercício financeiro da licitação deverão atender a todas as exigências da habilitação e poderão substituir os demonstrativos contábeis pelo balanço de abertura. (Lei nº 14.133, de 2021, art. 65, §1º)

7.7-Da visita técnica

É facultativa a VISITA TÉCNICA dos licitantes no local dos serviços, procedendo da seguinte forma:

- a) Caso os licitantes optem pela visita técnica, será fornecido o Termo de Visita Técnica, que deverá ser apresentado junto com a “Declaração de Visita Técnica- Facultativa” (modelo anexo) dentro do envelope de documentação
- b) Caso o licitante optem pela não visita técnica deverá apresentar “Declaração de Não Visita Técnica dentro envelope de documentação.

7.7.1 - As visitas poderão acontecer até o primeiro dia útil anterior à data marcada para recebimento das propostas, devendo ser agendadas em horário comercial na Secretaria Municipal de Obras pessoalmente ou pelos telefones (38) 3624-9105, ou e-mail licitacaopontochique2017@gmail.com.

7.7.2-O licitante deverá nomear um representante devidamente qualificado para este fim, por meio de documento, com autorização para realizar a visita técnica em companhia de servidor do Município.

7.7.3-O licitante que optar por não visitar o local dos serviços deverá apresentar a “declaração de não visita técnica”, sendo que alegações posteriores relacionadas com o desconhecimento do objeto licitado não serão consideradas para reclamações futuras, ou de forma a desobrigar a sua execução.

7.8- SUSTABILIDADE

- a) Os serviços prestados pela empresa contratada deverão fundamentar-se no uso racional de recursos e equipamentos, de forma a evitar e prevenir o desperdício de insumos e materiais consumidos, bem como a geração de resíduos, além do desperdício de água e consumo excessivo de energia. Sempre que possível fazer uso de energia renovável.
- b) A contratada deverá ter pleno conhecimento e se responsabilizar pelo trabalho seguro das pessoas envolvidas no manuseio de ferramentas, equipamentos e produtos inflamáveis, conforme legislação em vigor do Ministério do Trabalho. Esta também se responsabilizará por ações e/ou omissões sobre os resíduos e rejeitos sólidos, líquidos e derivados, nos locais da obra, removendo e promovendo a devida destinação.

3.3. A empresa a ser contratada deverá adotar princípios sustentáveis em sua cadeia de produção e



PREFEITURA MUNICIPAL DE PONTO CHIQUE
Estado de Minas Gerais
CNPJ: 01.612.500/0001-47
PRAÇA SANT'ANA, N°242, CENTRO, PONTO CHIQUE-MG

fornecimento, visando o atendimento das exigências contidas na legislação federal e em consonância com os princípios de responsabilidade socioambiental que norteiam a atuação do município de Ponto Chique/MG cabendo a futura contratada:

- a) Adotar práticas que reduzam a poluição e minimize o desperdício de recursos, quando couber, em cumprimento ao disposto no art. 6º da Instrução Normativa SLTI/MPOG nº 1, de 19/01/2010, publicada no DOU de 20/01/2010 ;
- b) Causar menor impacto sobre recursos naturais, como flora, fauna, ar, solo e água.

7.9-SUBCONTRATAÇÃO

7.9.1 Não será admitida a subcontratação total ou parcial do objeto.

7.9.2. O Município de Ponto Chique, não aceitará, sob nenhum pretexto, a transferência de responsabilidade da contratada para outras entidades, sejam fabricantes, prestadores de serviços ou quaisquer outros;

7.10. GARANTIA DA CONTRATAÇÃO

7.10.1-Será exigida a garantia da contratação de que tratam os arts. 96 e seguintes da Lei nº 14.133, de 2021, no percentual de 5% do valor contratual, com validade durante a execução do contrato e por 90 (noventa) dias após o término da vigência contratual.

7.10.2-No prazo máximo de 05 (cinco) dias úteis, prorrogáveis por igual período, a critério do contratante, contados da assinatura do contrato, a contratada deverá apresentar comprovante de prestação de garantia, podendo optar por caução em dinheiro ou títulos da dívida pública, seguro-garantia ou fiança bancária.

7.10.3-A inobservância do prazo fixado para apresentação da garantia acarretará aplicação de multa de 0,07% (sete centésimos por cento) do valor total do contrato por dia de atraso, até o máximo de 2% (dois por cento).

7.10.4-O atraso superior a 25 (vinte e cinco) dias autoriza a Administração a promover a rescisão do contrato por descumprimento ou cumprimento irregular de suas cláusulas, conforme dispõem a Lei 14.133/2021.

7.10.5-A garantia assegurará qualquer que seja a modalidade escolhida, o pagamento de:

- a) Prejuízos advindos do não cumprimento do objeto do contrato e do não cumprimento das demais obrigações nele previstas;
- b) Prejuízos diretos causados à Administração decorrentes de culpa ou dolo durante a execução do contrato;
- c) Multas moratórias e punitivas aplicadas pela Administração à contratada; e

Obrigações trabalhistas e previdenciárias de qualquer natureza e para como FGTS, não adimplidas pela contratada, quando couber.

7.11.Do Recebimento

7.11.1-Os serviços serão recebidos provisoriamente, no prazo de 30 (trinta) dias, pelos fiscais técnico e administrativo, e pelo engenheiro fiscal da Caixa Econômica Federal, mediante termos detalhados, quando verificado o cumprimento das exigências de caráter técnico e administrativo.

7.11.2-Os serviços poderão ser rejeitados, no todo ou em parte, quando em desacordo com as especificações constantes neste Projeto Básico e na proposta, sem prejuízo da aplicação das penalidades.

7.11.3-O Contratado fica obrigado a reparar, corrigir, remover, reconstruir ou substituir, às suas expensas, no todo ou em parte, o objeto em que se verificarem vícios, defeitos ou incorreções resultantes da execução ou materiais empregados, cabendo à fiscalização não atestar a última e/ou única medição de serviços até que sejam sanadas todas as eventuais pendências que possam vir a ser



PREFEITURA MUNICIPAL DE PONTO CHIQUE
Estado de Minas Gerais
CNPJ: 01.612.500/0001-47
PRAÇA SANT'ANA, Nº242, CENTRO, PONTO CHIQUE-MG

apontadas no Recebimento Provisório.

7.11.4-Os serviços serão recebidos definitivamente no prazo de 90 (noventa) dias, contados do recebimento provisório, por servidor ou comissão designada pela autoridade competente, após a verificação da qualidade e quantidade do serviço e consequente aceitação mediante termo detalhado.

7.11.5-O recebimento provisório ou definitivo não excluirá a responsabilidade civil pela solidez e pela segurança do serviço nem a responsabilidade ético- profissional pela perfeita execução do contrato.

8-REAJUSTE E REEQUILIBRIO

8.1- Os preços inicialmente contratados são fixos no prazo de 01 (um) ano contado da data do orçamento estimado da Administração.

8.2. Após o interregno de 01 (um) ano, mediante solicitação da CONTRATADA, os preços iniciais poderão ser reajustados;

8.3. Os preços acompanharão a variação da tabela SETOP e/ou SUDECAP, mantendo- se inalterado o desconto fixado na proposta;

8.4. Os valores contratados poderão ser reajustados, tendo como limite máximo a variação acumulada dos últimos 12 meses do Índice INCC-DI (Índice Nacional de Custo da Construção – Disponibilidade Interna), com data base vinculada à data do orçamento estimado pela Administração, devendo ser observado o interregno mínimo de um ano (Art. 25, § 7º, da Lei 14.133/2021).

8.5-O reequilíbrio econômico-financeiro do objeto desta licitação será analisado e processado em conformidade com a Lei nº 14.133/2021. Cabe a CONTRATADA apresentar documentos (originais ou autenticados em cartório) que justifiquem e comprovem o pedido de reequilíbrio.

8.5.1-Para restabelecer a relação que as partes pactuaram inicialmente entre os encargos da CONTRATADA e a retribuição da Administração para a justa remuneração do serviço, objetivando a manutenção do equilíbrio econômico- financeiro inicial do contrato, na hipótese de sobrevirem fatos imprevisíveis, ou previsíveis, porém de consequências incalculáveis, retardadores ou impeditivos da execução do ajustado, ou ainda, em caso de força maior, caso fortuito ou fato do princípio, configurando área econômica extraordinária e extracontratual, os valores constantes desta cláusula serão ajustados na proporção da alteração que houver nos preços do serviço, precedido da demonstração do aumento dos custos, os quais poderão ser comprovados com documentos fiscais, contratos, convenções coletivas, na devida proporção do reflexo na formação da planilha de preço e compatibilidade com os valores de mercado.

8.5.3-O reequilíbrio econômico-financeiro do contrato ocorrerá, ainda, quando da redução dos custos.

8.5.4-Quaisquer tributos ou encargos legais criados, alterados ou extintos, bem como a superveniência de disposições legais, quando ocorridas após a data da apresentação da proposta, de comprovada repercussão nos preços contratados, implicarão a revisão destes para mais ou para menos, conforme o caso.

8.6-Incumbirá ao interessado a iniciativa e o encargo do cálculo minucioso do reequilíbrio econômico-financeiro a ser apresentado ao CONTRATANTE, juntando o respectivo memorial de cálculo e as demais provas que se fizerem necessárias.

8.7-Nos reajustes subsequentes ao primeiro, o interregno mínimo de um ano será contado a partir dos efeitos financeiros do último reajuste.

8.8-Caso o(s) índice(s) estabelecido(s) para reajustamento venha(m) a ser extinto(s) ou de qualquer forma não possa(m) mais ser utilizado(s), será(ão) adotado(s), em substituição, o(s) que vier(em) a ser determinado(s) pela legislação então em vigor.

8.9-O reajuste será realizado por apostilamento.

9-DO PAGAMENTO



PREFEITURA MUNICIPAL DE PONTO CHIQUE
Estado de Minas Gerais
CNPJ: 01.612.500/0001-47
PRAÇA SANT'ANA, Nº242, CENTRO, PONTO CHIQUE-MG

9.1, No pagamento serão utilizados recursos de repasse da União, vinculados ao MCMV FNHIS Sub 50, oriundos do Programa Moradia Digna, Termo de Compromisso nº 974222/2024/MCIDADES/CAIXA - Operação 1100266-08.

9.2. O Município efetuará o pagamento de acordo com as medições realizadas pelo setor de Engenharia do Município, após aprovação pela Caixa Econômica Federal, e mediante expedição da(s) respectiva(s) nota(s) fiscal(is) aprovada pelo servidor responsável pela fiscalização do contrato.

9.3. O pagamento será em moeda corrente nacional, através de crédito em conta bancária do favorecido, através de OBTV.

9.4. A empresa licitante vencedora deverá fazer constar na Nota Fiscal/Fatura correspondente, emitida sem Moradia Digna, Termo de Compromisso nº 974222/2024/MCIDADES/CAIXA - Operação 1100266-08.

9.5. O primeiro pagamento somente será realizado pelo Município Contratante, após apresentação pela licitante que vier a ser contratada de:

A). ART – Anotação de Responsabilidade Técnica – CREA/MG ou CAU/MG;

B). Matrícula de inscrição da obra junto ao INSS.

9.6. O pagamento será realizado após a apresentação da fatura e boletim(ns) de medição, aceitos pela fiscalização do Município e pela Caixa Econômica Federal, e após a liberação de recursos pela Caixa/Ministério das Cidades.

9.7. O CNPJ da contratada constante na Nota Fiscal de fatura deverá ser o mesmo da documentação apresentada no processo licitatório, bem como a empresa deverá possuir conta bancária vinculada a este CNPJ para fins de recebimento dos valores.

9.8. O pagamento somente será efetuado se a Nota Fiscal/Fatura estiver acompanhada dos seguintes comprovantes devidamente quitados, já exigíveis, pertinentes ao contrato, em original, cópia autenticada em cartório ou por servidor, respeitada a periodicidade de exigência dos documentos:

a. Cópia das guias de recolhimento dos encargos sociais junto ao Instituto Nacional do Seguro Social – INSS, referente ao contrato;

b. Cópia das guias de recolhimento do Fundo de Garantia por Tempo de Serviço – FGTS, juntamente com a Relação de Empregados referente ao contrato.

9.9. O Município efetuará as retenções tributárias e previdenciárias nos termos da lei que regula a matéria, quando for o caso.

9.10. O pagamento referente a última medição será efetuado por meio da emissão de ATESTADO DE CONCLUSÃO, confeccionado pelo setor de Engenharia do Município, que atestará o recebimento definitivo da obra, aprovando a aplicação dos recursos.

9.10.1. A última parcela do pagamento fica condicionada ainda, a apresentação pela licitante que vier a ser Contratada, da Certidão Negativa de Débito do INSS referente ao objeto da contratação.

9.11. A inadimplência da licitante vencedora com relação aos encargos sociais, trabalhistas, fiscais e comerciais ou indenizações, não transfere ao Município a responsabilidade por seu pagamento, nem poderá onerar o objeto contratado.

9.12. Em caso de reclamatória trabalhista contra a licitante vencedora em que o Município seja incluído no polo passivo da demanda, independente da garantia ofertada, será retido até o final da lide, valores suficientes para garantir eventual indenização.

9.13. O pagamento será suspenso se observado algum descumprimento das obrigações assumidas pelo(a) contratado(a) no que se refere à habilitação e qualificação exigidas na licitação, bem como na execução do objeto.

9.14. Não será efetuado qualquer pagamento à CONTRATADA enquanto houver pendência de liquidação da obrigação financeira em virtude de penalidade ou inadimplência contratual, caso a compensação entre a sanção e o valor a ser pago não seja suficiente para saldar aquela, hipótese esta que primeiro será realizada a compensação.

9.15. Havendo erro na apresentação da Nota Fiscal ou dos documentos pertinentes à contratação, ou, ainda, circunstância que impeça a liquidação da despesa, como, por exemplo, obrigação financeira pendente, decorrente de penalidade imposta ou inadimplência, o pagamento ficará sobre stado até que a Contratada providencie as medidas saneadoras. Nesta hipótese, o prazo para pagamento iniciar-se-á após a



PREFEITURA MUNICIPAL DE PONTO CHIQUE
Estado de Minas Gerais
CNPJ: 01.612.500/0001-47
PRAÇA SANT'ANA, N°242, CENTRO, PONTO CHIQUE-MG

comprovação da regularização da situação, não acarretando qualquer ônus para a Contratante. 30.16. A Contratada regularmente optante pelo Simples Nacional, nos termos da Lei Complementar nº 123/2006, não sofrerá a retenção tributária quanto aos impostos e contribuições abrangidos por aquele regime. No entanto, o pagamento ficará condicionado à apresentação de comprovação, por meio de documento oficial, de que faz jus ao tratamento tributário favorecido previsto na referida Lei Complementar.

10. DA GESTÃO E FISCALIZAÇÃO

10.1. O contrato deverá ser executado fielmente pelas partes, de acordo com as cláusulas avençadas e as normas da Lei nº 14.133, de 2021, e cada parte responderá pelas consequências de sua inexecução total ou parcial.

10.2. As comunicações entre o órgão ou entidade e a contratada devem ser realizadas por escrito sempre que o ato exigir tal formalidade, admitindo-se o uso de mensagem eletrônica para esse fim.

10.3. O órgão ou entidade poderá convocar representante da empresa para adoção de providências que devam ser cumpridas de imediato.

10.4. A execução do contrato deverá ser acompanhada e fiscalizada por servidor a ser nomeado no prazo de até 02(dois) dias úteis após a assinatura do contrato.

10.5. O fiscal técnico do contrato acompanhará a execução do contrato, para que sejam cumpridas todas as condições estabelecidas no contrato, de modo a assegurar os melhores resultados para o município.

10.5.1. O fiscal técnico do contrato anotará no histórico de gerenciamento do contrato todas as ocorrências relacionadas à execução do contrato, com a descrição do que for necessário para a regularização das faltas ou dos defeitos observados.

10.5.2. Identificada qualquer inexecução ou irregularidade, o fiscal técnico do contrato emitirá notificações para a correção da execução do contrato, determinando prazo para a correção.

10.5.3. O fiscal técnico do contrato informará ao gestor do contrato, em tempo hábil, a situação que demandar decisão ou adoção de medidas que ultrapassem sua competência, para que adote as medidas necessárias e saneadoras, se for o caso.

10.5.4. O fiscal técnico do contrato comunicará ao gestor do contrato, em tempo hábil, o término do contrato sob sua responsabilidade, com vistas à tempestiva renovação ou à prorrogação contratual.

10.5.5. O gestor do contrato acompanhará os registros realizados pelos fiscais do contrato, de todas as ocorrências relacionadas à execução do contrato e as medidas adotadas, informando, se for o caso, à autoridade superior àquelas que ultrapassem a sua competência.

10.7. O fiscal administrativo do contrato verificará a manutenção das condições de habilitação da contratada, acompanhará o empenho, o pagamento, as garantias, as glosas e a formalização de apostilamento e termos aditivos, solicitando quaisquer documentos comprobatórios pertinentes, caso necessário

10.7.1. Caso ocorram descumprimento das obrigações contratuais, o fiscal administrativo do contrato atuará tempestivamente na solução do problema, reportando ao gestor do contrato para que tome as providências cabíveis, quando ultrapassar a sua competência;

10.8. O gestor do contrato coordenará a atualização do processo de acompanhamento e fiscalização do contrato contendo todos os registros formais da execução no histórico de gerenciamento do contrato, a exemplo da ordem de serviço, do registro de ocorrências, das alterações e das prorrogações contratuais, elaborando relatório com vistas à verificação da necessidade de adequações do contrato para fins de atendimento da finalidade da administração.

11-NECESSIDADE DE SIGILO

11.1. A contratação ora pretendida não exige, conforme Art. 10 da IN CGNOR/ME Nº 58/2022, em



PREFEITURA MUNICIPAL DE PONTO CHIQUE
Estado de Minas Gerais
CNPJ: 01.612.500/0001-47
PRAÇA SANT'ANA, N°242, CENTRO, PONTO CHIQUE-MG

sua integralidade, classificação sigilosa nos termos da Lei Nº 12.527/2011 (Lei de Acesso à Informação), devendo o presente Termo de Referência ser anexado ao Edital.

12. DAS INFRAÇÕES ADMINISTRATIVAS E SANÇÕES

12.1. O licitante ou o contratado será responsabilizado administrativamente pelas seguintes infrações:

12.1.1. Dar causa à inexecução parcial do contrato;

12.1.2. Dar causa à inexecução parcial do contrato que cause grave dano à Administração, ao funcionamento dos serviços públicos ou ao interesse coletivo;

12.1.3. Dar causa à inexecução total do contrato;

12.1.4. Deixar de entregar a documentação exigida para o certame;

12.1.5. Não manter a proposta, salvo em decorrência de fato superveniente devidamente justificado;

12.1.6. Não celebrar o contrato ou não entregar a documentação exigida para a contratação, quando convocado dentro do prazo de validade de sua proposta;

12.1.7. Ensejar o retardamento da execução ou da entrega do objeto da licitação sem motivo justificado;

12.1.8. Apresentar declaração ou documentação falsa exigida para o certame ou prestar declaração falsa durante a licitação ou a execução do contrato;

12.1.9. Fraudar a licitação ou praticar ato fraudulento na execução do contrato;

12.1.10. Comportar-se de modo inidôneo ou cometer fraude de qualquer natureza;

12.1.11. Praticar atos ilícitos com vistas a frustrar os objetivos da licitação;

12.2. Com fulcro na Lei nº 14.133, de 2021, a Administração poderá, garantida a prévia defesa, aplicar aos licitantes e/ou adjudicatários as seguintes sanções, sem prejuízo das responsabilidades civil e criminal:

12.2.1. advertência;

12.2.2. multa;

12.2.3. impedimento de licitar e contratar; e

12.2.4. declaração de inidoneidade para licitar ou contratar, enquanto perdurarem os motivos determinantes da punição ou até que seja promovida sua reabilitação perante a própria autoridade que aplicou a penalidade.

12.3. Na aplicação das sanções serão considerados:

12.3.1. a natureza e a gravidade da infração cometida.

12.3.2. as peculiaridades do caso concreto.

12.3.3. as circunstâncias agravantes ou atenuantes.

12.3.4. os danos que dela provierem para a Administração Pública.

12.3.5. a implantação ou o aperfeiçoamento de programa de integridade, conforme normas e orientações dos órgãos de controle.

12.4. A multa prevista no item 12.2.2 não será inferior a 0,5% (cinco décimos por cento) nem superior a 30% (trinta por cento) do valor do contrato licitado e será aplicada ao responsável por qualquer das infrações administrativas previstas no item 12.1 e seus subitens.

12.5. As sanções de advertência, impedimento de licitar e contratar e declaração de idoneidade para licitar ou contratar poderão ser aplicadas, cumulativamente ou não, à penalidade de multa.

12.6. A sanção de impedimento de licitar e contratar será aplicada ao responsável em decorrência de infrações administrativas previstas nos itens 12.1.2, 12.1.3, 12.1.4, 12.1.5,

12.1.6 e 12.1.7, quando não se justificar a imposição de penalidade mais grave, e impedirá o



PREFEITURA MUNICIPAL DE PONTO CHIQUE
Estado de Minas Gerais
CNPJ: 01.612.500/0001-47
PRAÇA SANT'ANA, N°242, CENTRO, PONTO CHIQUE-MG

responsável de licitar e contratar no âmbito da Administração Pública direta e indireta do ente federativo a qual pertencer o órgão ou entidade, pelo prazo máximo de 3 (três) anos.

12.6.1.A sanção de impedimento de licitar e contratar poderá, no caso de ocorrências mais graves, ser pelo prazo mínimo de 3 (três) anos e máximo de 6 (seis) anos, conforme previsto no §5º do Artigo 156 da Lei 14.133 de 2021.

12.7. A sanção de declaração de idoneidade para licitar ou contratar, enquanto perdurarem os motivos determinantes da punição ou até que seja promovida sua reabilitação perante a própria autoridade que aplicou a penalidade será aplicada ao responsável pelas infrações administrativas previstas nos itens 12.1.8, 12.1.9, 12.1.10, 12.1.11 e 12.1.12 bem como pelas infrações administrativas previstas nos itens 12.1.2, 12.1.3, 12.1.4, 12.1.5, 12.1.6 e 12.1.7 que justifiquem a imposição de penalidade mais grave que a sanção prevista no item 12.6, e impedirá o responsável de licitar ou contratar no âmbito da Administração Pública direta e indireta de todos os entes federativos, pelo prazo mínimo de 3 (três) anos e máximo de 6 (seis) anos.

12.8. A apuração de responsabilidades relacionadas às sanções de impedimento de licitar e contratar e de declaração de idoneidade para licitar ou contratar demandará a instauração de processo de responsabilização a ser conduzido por comissão composta por 2 (dois) ou mais servidores estáveis, que avaliará fatos e circunstâncias conhecidos e intimará o licitante ou o adjudicatário para, no prazo de 15 (quinze) dias úteis, contado da data de sua intimação, apresentar defesa escrita e especificar as provas que pretenda produzir.

12.9. Caberá recurso no prazo de 15 (quinze) dias úteis da aplicação das sanções de advertência, multa e impedimento de licitar e contratar, contado da data da intimação, o qual será dirigido à autoridade que tiver proferido a decisão recorrida, que, se não a reconsiderar no prazo de 5 (cinco) dias úteis, encaminhará o recurso com sua motivação à autoridade superior, que deverá proferir sua decisão no prazo máximo de 20 (vinte) dias úteis, contado do recebimento dos autos.

12.10 O recurso e o pedido de reconsideração da aplicação de sanção terão efeito suspensivo do ato ou da decisão recorrida até que sobre venha decisão final da autoridade competente.

12.11. Se a multa aplicada e as indenizações cabíveis forem superiores ao valor de pagamento eventualmente devido pela Administração ao contratado, além da perda desse valor, a diferença será descontada da garantia prestada ou será cobrada judicialmente.

12.12. A aplicação das sanções previstas neste edital não exclui, em nenhuma hipótese, a obrigação de reparação integral dos danos causados.

WARLEY RICARDO DA SILVA
Secretário Municipal de Desenvolvimento Social



PREFEITURA MUNICIPAL DE PONTO CHIQUE
Estado de Minas Gerais
CNPJ: 01.612.500/0001-47
PRAÇA SANT'ANA, Nº242, CENTRO, PONTO CHIQUE-MG

ANEXO II - ORÇAMENTO SINTÉTICO - PLANILHA ORÇAMENTÁRIA



PREFEITURA MUNICIPAL DE PONTO CHIQUE
Estado de Minas Gerais
CNPJ: 01.612.500/0001-47
PRAÇA SANT'ANA, Nº242, CENTRO, PONTO CHIQUE-MG

CAIXA

PO - PLANILHA ORÇAMENTÁRIA
Orçamento Base para Licitação - OGU

Grau de Sigilo
#PUBLICO

Nº OPERAÇÃO 1100266-08	Nº TransfereGOV 974222	PROPONENTE / TOMADOR PEREFEITURA MUNICIPAL DE PONTO CHIQUE	APELIDO DO EMPREENDIMENTO CONSTRUÇÃO DE UNIDADES HABITACIONAIS			
LOCALIDADE SINAPI BELO HORIZONTE	DATA BASE 06-25 (DES.)	DESCRIÇÃO DO LOTE CONSTRUÇÃO DE HABITAÇÃO DE INTERESSE SOCIAL	MUNICÍPIO / UF PONTO CHIQUE/MG	BDI 1 27.50%	BDI 2 0.00%	BDI 3 0.00%

Item	Fonte	Código	Descrição	Unidade	Quantidade	Custo Unitário (sem BDI) (R\$)	BDI (%)	Preço Unitário (com BDI) (R\$)	Preço Total (R\$)	
CONSTRUÇÃO DE HABITAÇÃO DE INTERESSE SOCIAL									3.489.358,44	
1.			CONSTRUÇÃO DE UNIDADES HABITACIONAIS					-	3.489.358,44	
1.1.			SERVIÇOS PRELIMINARES					-	19.593,34	
1.1.1.	SINAPI	103689	FORNECIMENTO E INSTALAÇÃO DE PLACA DE OBRA COM CHAPA GALVANIZADA E ESTRUTURA DE MADEIRA. AF_03/2022_PS	M2	3,50	502,75	BDI 1	641,01	2.243,54	RA
1.1.2.	Composição	COMP_001	MOBILIZAÇÃO E DESMOBILIZAÇÃO	UN	1,00	13.607,68	BDI 1	17.349,79	17.349,80	RA
1.2.			ADMINISTRAÇÃO LOCAL					-	147.057,88	
1.2.1.	Composição	COMP_002	ADMINISTRAÇÃO LOCAL	GL	1,00	115.339,52	BDI 1	147.057,89	147.057,88	RA
1.3.			CANTEIRO DE OBRAS					-	34.215,12	
1.3.1.	Composição	COMP_003	CANTEIRO DE OBRAS COMPOSTO POR CONTAINER ALMOXARIFADO, CONTAINER SANITÁRIO E CONTAINER PARA ESCRITÓRIO.	MÊS	8,00	3.354,42	BDI 1	4.276,89	34.215,12	RA
1.4.			FUNDAÇÕES - SAPATAS					-	193.342,45	
1.4.1.	Composição	99059_ADP	LOCAÇÃO CONVENCIONAL DE OBRA, UTILIZANDO GABARITO DE TÁBUAS CORRIDAS PONTALETADAS A CADA 2,00M - 2 UTILIZAÇÕES.	M	899,50	61,00	BDI 1	77,78	69.963,10	RA
1.4.2.	SINAPI	96522	ESCAVAÇÃO MANUAL PARA BLOCO DE COROAMENTO OU SAPATA (SEM ESCAVAÇÃO PARA COLOCAÇÃO DE FÔRMAS). AF_01/2024	M3	129,75	141,03	BDI 1	179,81	23.330,35	RA
1.4.3.	SINAPI	96617	LASTRO DE CONCRETO MAGRO, APLICADO EM BLOCOS DE COROAMENTO OU SAPATAS, ESPESSURA DE 3 CM. AF_01/2024	M2	126,00	21,94	BDI 1	27,97	3.524,20	RA
1.4.4.	SINAPI	92427	MONTAGEM E DESMONTAGEM DE FÔRMA DE PILARES RETANGULARES E ESTRUTURAS SIMILARES, PÉ-DIREITO SIMPLES, EM CHAPA DE MADEIRA COMPENSADA RESINADA, 8 UTILIZAÇÕES. AF_09/2020	M2	158,50	57,65	BDI 1	73,50	11.649,75	RA
1.4.5.	SINAPI	92800	CORTE E DOBRA DE AÇO CA-60, DIÂMETRO DE 5,0 MM. AF_06/2022	KG	275,00	9,86	BDI 1	12,57	3.456,75	RA
1.4.6.	SINAPI	92802	CORTE E DOBRA DE AÇO CA-50, DIÂMETRO DE 8,0 MM. AF_06/2022	KG	1.487,50	9,82	BDI 1	12,52	18.623,50	RA
1.4.7.	SINAPI	92803	CORTE E DOBRA DE AÇO CA-50, DIÂMETRO DE 10,0 MM. AF_06/2022	KG	1.125,00	9,06	BDI 1	11,55	12.993,75	RA
1.4.8.	Composição	96556_ADP	CONCRETAGEM DE SAPATA, FCK 25 MPA, COM USO DE JERICA - LANÇAMENTO E ADENSAMENTO.	M3	51,00	733,31	BDI 1	934,97	47.683,45	RA
1.4.9.	SINAPI	104737	REATERRO MANUAL DE VALAS, COM PLACA VIBRATÓRIA. AF_08/2023	M3	78,75	21,09	BDI 1	26,89	2.117,60	RA
1.5.			FUNDAÇÕES - BALDRAMES					-	169.474,45	
1.5.1.	SINAPI	96527	ESCAVAÇÃO MANUAL PARA VIGA BALDRAME OU SAPATA CORRIDA (INCLUINDO ESCAVAÇÃO PARA COLOCAÇÃO DE FÔRMAS). AF_01/2024	M3	41,00	102,24	BDI 1	130,36	5.344,75	RA
1.5.2.	SINAPI	96617	LASTRO DE CONCRETO MAGRO, APLICADO EM BLOCOS DE COROAMENTO OU SAPATAS, ESPESSURA DE 3 CM. AF_01/2024	M2	137,25	21,94	BDI 1	27,97	3.838,90	RA
1.5.3.	SINAPI	96536	FABRICAÇÃO, MONTAGEM E DESMONTAGEM DE FÔRMA PARA VIGA BALDRAME, EM MADEIRA SERRADA, E=25 MM, 4 UTILIZAÇÕES. AF_01/2024	M2	686,50	62,36	BDI 1	79,51	54.583,60	RA
1.5.4.	SINAPI	92800	CORTE E DOBRA DE AÇO CA-60, DIÂMETRO DE 5,0 MM. AF_06/2022	KG	840,00	9,86	BDI 1	12,57	10.558,80	RA
1.5.5.	SINAPI	92801	CORTE E DOBRA DE AÇO CA-50, DIÂMETRO DE 6,3 MM. AF_06/2022	KG	1.190,00	9,92	BDI 1	12,65	15.063,50	RA
1.5.6.	SINAPI	92802	CORTE E DOBRA DE AÇO CA-50, DIÂMETRO DE 8,0 MM. AF_06/2022	KG	187,50	9,82	BDI 1	12,52	2.347,50	RA

RECURSO
↓



PREFEITURA MUNICIPAL DE PONTO CHIQUE
Estado de Minas Gerais
CNPJ: 01.612.500/0001-47
PRAÇA SANT'ANA, Nº242, CENTRO, PONTO CHIQUE-MG

CAIXA

PO - PLANILHA ORÇAMENTÁRIA
Orçamento Base para Licitação - OGU

Grau de Sigilo
#PUBLICO

Nº OPERAÇÃO 1100266-08	Nº TransfereGOV 974222	PROPONENTE / TOMADOR PEREFEITURA MUNICIPAL DE PONTO CHIQUE	APELIDO DO EMPREENDIMENTO CONSTRUÇÃO DE UNIDADES HABITACIONAIS			
LOCALIDADE SINAPI BELO HORIZONTE	DATA BASE 06-25 (DES.)	DESCRIÇÃO DO LOTE CONSTRUÇÃO DE HABITAÇÃO DE INTERESSE SOCIAL	MUNICÍPIO / UF PONTO CHIQUE/MG	BDI 1 27,50%	BDI 2 0,00%	BDI 3 0,00%

Item	Fonte	Código	Descrição	Unidade	Quantidade	Custo Unitário (sem BDI) (R\$)	BDI (%)	Preço Unitário (com BDI) (R\$)	Preço Total (R\$)	RECURSO
CONSTRUÇÃO DE HABITAÇÃO DE INTERESSE SOCIAL									3.489.358,44	
1.5.7.	Composição	96555_ADP	CONCRETAGEM DE VIGA BALDRAME, FCK 25 MPA, COM USO DE JERICA - LANÇAMENTO E ADENSAMENTO.	M3	41,50	641,44	BDI 1	817,84	33.940,35	RA
1.5.8.	SINAPI	98557	IMPERMEABILIZAÇÃO DE SUPERFÍCIE COM EMULSÃO ASFÁLTICA, 2 DEMÃOS. AF_09/2023	M2	823,75	41,71	BDI 1	53,18	43.807,05	RA
1.6.			SUPRAESTRUTURA					-	259.451,50	
1.6.1.	SINAPI	92427	MONTAGEM E DESMONTAGEM DE FÔRMA DE PILARES RETANGULARES E ESTRUTURAS SIMILARES, PÉ-DIREITO SIMPLES, EM CHAPA DE MADEIRA COMPENSADA RESINADA, 8 UTILIZAÇÕES. AF_09/2020	M2	471,75	57,65	BDI 1	73,50	34.673,65	RA
1.6.2.	Composição	92463_ADP	MONTAGEM E DESMONTAGEM DE FÔRMA DE VIGA, SEM ESCORAMENTO, PÉ-DIREITO SIMPLES, EM CHAPA DE MADEIRA RESINADA, 8 UTILIZAÇÕES.	M2	774,50	60,93	BDI 1	77,69	60.170,90	RA
1.6.3.	SINAPI	92800	CORTE E DOBRA DE AÇO CA-60, DIÂMETRO DE 5,0 MM. AF_06/2022	KG	1.722,50	9,86	BDI 1	12,57	21.651,85	RA
1.6.4.	SINAPI	92801	CORTE E DOBRA DE AÇO CA-50, DIÂMETRO DE 6,3 MM. AF_06/2022	KG	1.345,00	9,92	BDI 1	12,65	17.014,25	RA
1.6.5.	SINAPI	92803	CORTE E DOBRA DE AÇO CA-50, DIÂMETRO DE 10,0 MM. AF_06/2022	KG	1.945,00	9,06	BDI 1	11,55	22.464,75	RA
1.6.6.	SINAPI	101963	LAJE PRÉ-MOLDADA UNIDIRECIONAL, BIPOIADA, PARA PISO, ENCHIMENTO EM CERÂMICA, VIGOTA CONVENCIONAL, ALTURA TOTAL DA LAJE (ENCHIMENTO+CAPA) = (8+4). AF_11/2020	M2	144,25	208,79	BDI 1	266,21	38.400,80	RA
1.6.7.	Composição	103669_ADP	CONCRETAGEM DE PILARES, FCK = 25 MPA, COM USO DE BALDES - LANÇAMENTO, ADENSAMENTO E ACABAMENTO.	M3	28,75	705,97	BDI 1	900,11	25.878,15	RA
1.6.8.	Composição	103682_ADP	CONCRETAGEM DE VIGAS, FCK=25 MPA, COM BALDES EM EDIFICAÇÃO TERREA - LANÇAMENTO, ADENSAMENTO E ACABAMENTO.	M3	41,50	740,79	BDI 1	944,51	39.197,15	RA
1.7.			PAREDES E PAINEIS - ALVENARIA					-	240.647,65	
1.7.1.	SINAPI	103366	ALVENARIA DE VEDAÇÃO DE BLOCOS CERÂMICOS FURADOS NA HORIZONTAL DE 11,5X19X39 CM (ESPESURA 11,5 CM) E ARGAMASSA DE ASSENTAMENTO COM PREPARO EM BETONEIRA. AF_12/2021	M2	2.635,50	59,65	BDI 1	76,05	200.429,80	RA
1.7.2.	Composição	COMP_004	VERGA MOLDADA IN LOCO DIMENSÕES (HXL) 15X11,5 CM	M	405,00	52,87	BDI 1	67,41	27.301,05	RA
1.7.3.	Composição	COMP_005	CONTRAVERGA MOLDADA IN LOCO DIMENSÕES (HXL) 15X11,5 CM	M	230,00	44,05	BDI 1	56,16	12.916,80	RA
1.8.			ESQUARIAS METÁLICAS					-	78.519,40	
1.8.1.	SINAPI	94570	JANELA DE ALUMÍNIO DE CORRER COM 2 FOLHAS PARA VIDROS (VIDROS INCLUSOS), BATENTE/ REQUADRO 6 A 14 CM, ACABAMENTO COM ACETATO OU BRILHANTE, FIXAÇÃO COM PARAFUSO, SEM GUARNIÇÃO/ ALIZAR, DIMENSÕES 100X120 CM, VEDAÇÃO COM SILICONE, EXCLUSIVE CONTRAMARCO - FORNECIMENTO E INSTALAÇÃO. AF_11/2024	M2	65,00	327,73	BDI 1	417,86	27.160,90	RA



PREFEITURA MUNICIPAL DE PONTO CHIQUE
Estado de Minas Gerais
CNPJ: 01.612.500/0001-47
PRAÇA SANT'ANA, Nº242, CENTRO, PONTO CHIQUE-MG

CAIXA

PO - PLANILHA ORÇAMENTÁRIA
Orçamento Base para Licitação - OGU

Grau de Sigilo
#PUBLICO

Nº OPERAÇÃO 1100266-08	Nº TransfereGOV 974222	PROponente / Tomador PEREFEITURA MUNICIPAL DE PONTO CHIQUE	APELIDO DO EMPREENDIMENTO CONSTRUÇÃO DE UNIDADES HABITACIONAIS			
LOCALIDADE SINAPI BELO HORIZONTE	DATA BASE 06-25 (DES.)	DESCRIÇÃO DO LOTE CONSTRUÇÃO DE HABITAÇÃO DE INTERESSE SOCIAL	MUNICÍPIO / UF PONTO CHIQUE/MG	BDI 1 27.50%	BDI 2 0.00%	BDI 3 0.00%

Item	Fonte	Código	Descrição	Unidade	Quantidade	Custo Unitário (sem BDI) (R\$)	BDI (%)	Preço Unitário (com BDI) (R\$)	Preço Total (R\$)	RECURSO
CONSTRUÇÃO DE HABITAÇÃO DE INTERESSE SOCIAL									3.489.358,44	
1.8.2.	SINAPI	94572	JANELA DE ALUMÍNIO DE CORRER COM 3 FOLHAS (2 VENEZIANAS E 1 FOLHA PARA VIDRO,VIDRO INCLUSO), BATENTE/ REQUADRO 6 A 14 CM, SEM ACABAMENTO, FIXAÇÃO COM PARAFUSO, SEM GUARNIÇÃO/ ALIZAR, DIMENSÕES 100X120 CM, VEDAÇÃO COM SILICONE, EXCLUSIVE CONTRAMARCO - FORNECIMENTO E INSTALAÇÃO. AF_11/2024	M2	70,00	469,00	BDI 1	597,98	41.858,60	RA
1.8.3.	SINAPI	94569	JANELA DE ALUMÍNIO TIPO MAXIM-AR, BATENTE/ REQUADRO 3 A 14 CM, VIDRO INCLUSO, FIXAÇÃO COM PARAFUSO, SEM GUARNIÇÃO/ ALIZAR, DIMENSÕES 60X80 (A X L) CM, SEM ACABAMENTO, VEDAÇÃO COM SILICONE, EXCLUSIVE CONTRAMARCO - FORNECIMENTO E INSTALAÇÃO. AF_11/2024	M2	12,00	620,91	BDI 1	791,66	9.499,90	RA
1.9.			ESQUADRIAS DE MADEIRA					-	159.821,75	
1.9.1.	SINAPI	91316	KIT DE PORTA DE MADEIRA PARA PINTURA, SEMI-OCA (PESADA OU SUPERPESADA), PADRÃO POPULAR, 80X210CM, ESPESSURA DE 3,5CM, ITENS INCLUSOS: DOBRADIÇAS, MONTAGEM E INSTALAÇÃO DO BATENTE, FECHADURA COM EXECUÇÃO DO FURO - FORNECIMENTO E INSTALAÇÃO. AF_12/2019	UN	50,00	1.158,36	BDI 1	1.476,91	73.845,50	RA
1.9.2.	SINAPI	91314	KIT DE PORTA DE MADEIRA PARA PINTURA, SEMI-OCA (LEVE OU MÉDIA), PADRÃO POPULAR, 80X210CM, ESPESSURA DE 3,5CM, ITENS INCLUSOS: DOBRADIÇAS, MONTAGEM E INSTALAÇÃO DO BATENTE, FECHADURA COM EXECUÇÃO DO FURO - FORNECIMENTO E INSTALAÇÃO. AF_12/2019	UN	75,00	899,10	BDI 1	1.146,35	85.976,25	RA
1.10.			COBERTURA E PROTEÇÕES					-	711.716,00	
1.10.1.	SINAPI	92541	TRAMA DE MADEIRA COMPOSTA POR RIPAS, CAIBROS E TERÇAS PARA TELHADOS DE ATÉ 2 ÁGUAS PARA TELHA CERÂMICA CAPA-CANAL, INCLUSO TRANSPORTE VERTICAL. AF_07/2019	M2	1.831,00	104,50	BDI 1	133,24	243.962,45	RA
1.10.2.	SINAPI	94447	TELHAMENTO COM TELHA CERÂMICA CAPA-CANAL, TIPO PAULISTA, COM ATÉ 2 ÁGUAS, INCLUSO TRANSPORTE VERTICAL. AF_07/2019	M2	1.831,00	96,84	BDI 1	123,47	226.073,55	RA
1.10.3.	SINAPI	94221	CUMEEIRA PARA TELHA CERÂMICA EMBOÇADA COM ARGAMASSA TRAÇO 1:2:9 (CIMENTO, CAL E AREIA) PARA TELHADOS COM ATÉ 2 ÁGUAS, INCLUSO TRANSPORTE VERTICAL. AF_07/2019	M	266,25	40,16	BDI 1	51,20	13.632,00	RA
1.10.4.	SINAPI	92548	FABRICAÇÃO E INSTALAÇÃO DE TESOURA INTEIRA EM MADEIRA NÃO APARELHADA, VÃO DE 6 M, PARA TELHA CERÂMICA OU DE CONCRETO, INCLUSO IÇAMENTO. AF_07/2019	UN	100,00	1.788,61	BDI 1	2.280,48	228.048,00	RA
1.11.			REVESTIMENTOS INTERNOS					-	119.303,75	
1.11.1.	SINAPI	87879	CHAPISCO APLICADO EM ALVENARIAS E ESTRUTURAS DE CONCRETO INTERNAS, COM COLHER DE PEDREIRO. ARGAMASSA TRAÇO 1:3 COM PREPARO EM BETONEIRA 400L. AF_10/2022	M2	2.973,00	4,67	BDI 1	5,95	17.689,35	RA



PREFEITURA MUNICIPAL DE PONTO CHIQUE
Estado de Minas Gerais
CNPJ: 01.612.500/0001-47
PRAÇA SANT'ANA, Nº242, CENTRO, PONTO CHIQUE-MG



PO - PLANILHA ORÇAMENTÁRIA
Orçamento Base para Licitação - OGU

Grau de Sigilo
#PUBLICO

Nº OPERAÇÃO 1100266-08	Nº TransfereGOV 974222	PROPONENTE / TOMADOR PERFEITURA MUNICIPAL DE PONTO CHIQUE	APELIDO DO EMPREENDIMENTO CONSTRUÇÃO DE UNIDADES HABITACIONAIS			
LOCALIDADE SINAPI BELO HORIZONTE	DATA BASE 06-25 (DES.)	DESCRIÇÃO DO LOTE CONSTRUÇÃO DE HABITAÇÃO DE INTERESSE SOCIAL	MUNICÍPIO / UF PONTO CHIQUE/MG	BDI 1 27,50%	BDI 2 0,00%	BDI 3 0,00%

Item	Fonte	Código	Descrição	Unidade	Quantidade	Custo Unitário (sem BDI) (R\$)	BDI (%)	Preço Unitário (com BDI) (R\$)	Preço Total (R\$)	RECURSO
CONSTRUÇÃO DE HABITAÇÃO DE INTERESSE SOCIAL									3.489.358,44	
1.11.2.	SINAPI	87882	CHAPISCO APLICADO NO TETO OU EM ALVENARIA E ESTRUTURA, COM ROLO PARA TEXTURA ACRILICA. ARGAMASSA TRAÇO 1:4 E EMULSAO POLIMERICA (ADESIVO) COM PREPARO EM BETONEIRA 400L. AF_10/2022	M2	111,00	6,24	BDI 1	7,96	883,55	RA
1.11.3.	SINAPI	87545	EMBOÇO, EM ARGAMASSA TRAÇO 1:2:8, PREPARO MECÂNICO, APLICADO MANUALMENTE EM PAREDES INTERNAS, PARA AMBIENTES COM ÁREA MENOR QUE 5M², E = 10MM, COM TALISCAS. AF_03/2024	M2	398,00	30,82	BDI 1	39,30	15.641,40	RA
1.11.4.	SINAPI	87547	MASSA ÚNICA, EM ARGAMASSA TRAÇO 1:2:8, PREPARO MECÂNICO, APLICADA MANUALMENTE EM PAREDES INTERNAS DE AMBIENTES COM ÁREA ENTRE 5M² E 10M², E = 10MM, COM TALISCAS. AF_03/2024	M2	1.439,00	27,73	BDI 1	35,36	50.883,05	RA
1.11.5.	SINAPI	104958	MASSA ÚNICA, EM ARGAMASSA TRAÇO 1:2:8 PREPARO MECÂNICO, APLICADA MANUALMENTE EM PAREDES INTERNAS DE AMBIENTES COM ÁREA MAIOR QUE 10M², E = 10MM, COM TALISCAS. AF_03/2024	M2	941,00	24,53	BDI 1	31,28	29.434,50	RA
1.11.6.	SINAPI	90408	MASSA ÚNICA, EM ARGAMASSA TRAÇO 1:2:8, PREPARO MECÂNICO, APLICADA MANUALMENTE EM TETO, E = 10MM, COM TALISCAS. AF_03/2024	M2	111,00	33,72	BDI 1	42,99	4.771,90	RA
1.12.			REVESTIMENTOS CERÂMICOS					-	36.410,65	
1.12.1.	SINAPI	87267	REVESTIMENTO CERÂMICO PARA PAREDES INTERNAS COM PLACAS TIPO ESMALTADA DE DIMENSÕES 20X20 CM APLICADAS A MEIA ALTURA DAS PAREDES. AF_02/2023_PE	M2	348,75	65,39	BDI 1	83,37	29.075,30	RA
1.12.2.	SINAPI	87265	REVESTIMENTO CERÂMICO PARA PAREDES INTERNAS COM PLACAS TIPO ESMALTADA DE DIMENSÕES 20X20 CM APLICADAS NA ALTURA INTEIRA DAS PAREDES. AF_02/2023_PE	M2	96,00	59,93	BDI 1	76,41	7.335,35	RA
1.13.			REVESTIMENTOS EXTERNOS					-	205.066,35	
1.13.1.	SINAPI	87905	CHAPISCO APLICADO EM ALVENARIA (COM PRESENÇA DE VÃOS) E ESTRUTURAS DE CONCRETO DE FACHADA, COM COLHER DE PEDREIRO. ARGAMASSA TRAÇO 1:3 COM PREPARO EM BETONEIRA 400L. AF_10/2022	M2	1.720,50	8,33	BDI 1	10,62	18.271,70	RA
1.13.2.	SINAPI	87894	CHAPISCO APLICADO EM ALVENARIA (SEM PRESENÇA DE VÃOS) E ESTRUTURAS DE CONCRETO DE FACHADA, COM COLHER DE PEDREIRO. ARGAMASSA TRAÇO 1:3 COM PREPARO EM BETONEIRA 400L. AF_10/2022	M2	980,50	7,15	BDI 1	9,12	8.942,15	RA
1.13.3.	SINAPI	87792	EMBOÇO OU MASSA ÚNICA EM ARGAMASSA TRAÇO 1:2:8, PREPARO MECÂNICO COM BETONEIRA 400 L, APLICADA MANUALMENTE EM PANOS CEGOS DE FACHADA (SEM PRESENÇA DE VÃOS), ESPESSURA DE 25 MM. AF_08/2022	M2	980,50	42,45	BDI 1	54,12	53.064,65	RA



PREFEITURA MUNICIPAL DE PONTO CHIQUE
Estado de Minas Gerais
CNPJ: 01.612.500/0001-47
PRAÇA SANT'ANA, Nº242, CENTRO, PONTO CHIQUE-MG

I



PO - PLANILHA ORÇAMENTÁRIA
Orçamento Base para Licitação - OGU

Grau de Sigilo
#PUBLICO

Nº OPERAÇÃO 1100266-08	Nº TransfereGOV 974222	PROponente / TOMADOR PERFEITURA MUNICIPAL DE PONTO CHIQUE	APELIDO DO EMPREENDIMENTO CONSTRUÇÃO DE UNIDADES HABITACIONAIS			
LOCALIDADE SINAPI BELO HORIZONTE	DATA BASE 06-25 (DES.)	DESCRIÇÃO DO LOTE CONSTRUÇÃO DE HABITAÇÃO DE INTERESSE SOCIAL	MUNICÍPIO / UF PONTO CHIQUE/MG	BDI 1 27,50%	BDI 2 0,00%	BDI 3 0,00%

Item	Fonte	Código	Descrição	Unidade	Quantidade	Custo Unitário (sem BDI) (R\$)	BDI (%)	Preço Unitário (com BDI) (R\$)	Preço Total (R\$)	
CONSTRUÇÃO DE HABITAÇÃO DE INTERESSE SOCIAL									3.489.358,44	
1.13.4.	SINAPI	87775	EMBOÇO OU MASSA UNICA EM ARGAMASSA TRAÇO 1:2:8, PREPARO MECÂNICO COM BETONEIRA 400 L, APLICADA MANUALMENTE EM PANOS DE FACHADA COM PRESENÇA DE VÃOS, ESPESSURA DE 25 MM. AF_08/2022	M2	1.720,50	56,89	BDI 1	72,53	124.787,85	RA
1.14.			FORROS					-	67.527,90	
1.14.1.	SINAPI	96111	FORRO EM RÉGUAS DE PVC, FRISADO, PARA AMBIENTES RESIDENCIAIS, INCLUSIVE ESTRUTURA UNIDIRECIONAL DE FIXAÇÃO. AF_08/2023 PS	M2	897,50	59,01	BDI 1	75,24	67.527,90	RA
1.15.			PINTURAS INTERNAS					-	49.323,90	
1.15.1.	SINAPI	88485	FUNDO SELADOR ACRÍLICO, APLICAÇÃO MANUAL EM PAREDE, UMA DEMÃO. AF_04/2023	M2	2.575,00	4,53	BDI 1	5,78	14.883,50	RA
1.15.2.	SINAPI	88484	FUNDO SELADOR ACRÍLICO, APLICAÇÃO MANUAL EM TETO, UMA DEMÃO. AF_04/2023	M2	111,00	5,50	BDI 1	7,01	778,10	RA
1.15.3.	SINAPI	104641	PINTURA LÁTEX ACRÍLICA ECONÔMICA, APLICAÇÃO MANUAL EM PAREDES, DUAS DEMÃOS. AF_04/2023	M2	2.430,00	9,46	BDI 1	12,06	29.305,80	RA
1.15.4.	SINAPI	104639	PINTURA LÁTEX ACRÍLICA ECONÔMICA, APLICAÇÃO MANUAL EM TETO, DUAS DEMÃOS. AF_04/2023	M2	111,00	11,85	BDI 1	15,11	1.677,20	RA
1.15.5.	SINAPI	104642	PINTURA LÁTEX ACRÍLICA STANDARD, APLICAÇÃO MANUAL EM PAREDES, DUAS DEMÃOS. AF_04/2023	M2	195,00	10,78	BDI 1	13,74	2.679,30	RA
1.16.			PINTURAS EXTERNAS					-	56.449,30	
1.16.1.	SINAPI	88415	APLICAÇÃO MANUAL DE FUNDO SELADOR ACRÍLICO EM PAREDES EXTERNAS DE CASAS. AF_03/2024	M2	2.710,00	5,56	BDI 1	7,09	19.213,90	RA
1.16.2.	SINAPI	104642	PINTURA LÁTEX ACRÍLICA STANDARD, APLICAÇÃO MANUAL EM PAREDES, DUAS DEMÃOS. AF_04/2023	M2	2.710,00	10,78	BDI 1	13,74	37.235,40	RA
1.17.			PINTURA ESQUADRIAS					-	22.900,50	
1.17.1.	SETOP	ED-17544	PINTURA COM FUNDO NIVELADOR EM SUPERFÍCIE DE MADEIRA OU ESQUADRIA DE MADEIRA, UMA (1) DEMÃO, INCLUSIVE PREPARAÇÃO DA SUPERFÍCIE COM LIXAMENTO, EXCLUSIVE MASSA A ÓLEO	m2	525,00	15,28	BDI 1	19,48	10.227,00	RA
1.17.2.	SINAPI	102219	PINTURA TINTA DE ACABAMENTO (PIGMENTADA) ESMALTE SINTÉTICO ACETINADO EM MADEIRA, 2 DEMÃOS. AF_01/2021	M2	525,00	18,93	BDI 1	24,14	12.673,50	RA
1.18.			PISO CERÂMICO					-	231.373,60	
1.18.1.	SINAPI	97084	COMPACTAÇÃO MECÂNICA DE SOLO PARA EXECUÇÃO DE RADIER, PISO DE CONCRETO OU LAJE SOBRE SOLO, COM COMPACTADOR DE SOLOS TIPO PLACA VIBRATÓRIA. AF_09/2021	M2	1.183,00	0,68	BDI 1	0,87	1.029,20	RA
1.18.2.	SINAPI	97087	CAMADA SEPARADORA PARA EXECUÇÃO DE RADIER, PISO DE CONCRETO OU LAJE SOBRE SOLO, EM LONA PLÁSTICA. AF_09/2021	M2	1.183,00	3,10	BDI 1	3,95	4.672,85	RA
1.18.3.	SINAPI	95241	LASTRO DE CONCRETO MAGRO, APLICADO EM PISOS, LAJES SOBRE SOLO OU RADIERS, ESPESSURA DE 5 CM. AF_01/2024	M2	1.183,00	40,86	BDI 1	52,10	61.634,30	RA

RECURSO



PREFEITURA MUNICIPAL DE PONTO CHIQUE
Estado de Minas Gerais
CNPJ: 01.612.500/0001-47
PRAÇA SANT'ANA, Nº242, CENTRO, PONTO CHIQUE-MG

CAIXA

PO - PLANILHA ORÇAMENTÁRIA
Orçamento Base para Licitação - OGU

Grau de Sigilo
#PUBLICO

Nº OPERAÇÃO 1100266-08	Nº TransfereGOV 974222	PROPONENTE / TOMADOR PEREFEITURA MUNICIPAL DE PONTO CHIQUE	APELIDO DO EMPREENDIMENTO CONSTRUÇÃO DE UNIDADES HABITACIONAIS			
LOCALIDADE SINAPI BELO HORIZONTE	DATA BASE 06-25 (DES.)	DESCRIÇÃO DO LOTE CONSTRUÇÃO DE HABITAÇÃO DE INTERESSE SOCIAL	MUNICÍPIO / UF PONTO CHIQUE/MG	BDI 1 27,50%	BDI 2 0,00%	BDI 3 0,00%

Item	Fonte	Código	Descrição	Unidade	Quantidade	Custo Unitário (sem BDI) (R\$)	BDI (%)	Preço Unitário (com BDI) (R\$)	Preço Total (R\$)	
CONSTRUÇÃO DE HABITAÇÃO DE INTERESSE SOCIAL									3.489.358,44	
1.18.4.	SINAPI	87745	CONTRAPISO EM ARGAMASSA TRAÇO 1:4 (CIMENTO E AREIA), PREPARO MECÂNICO COM BETONEIRA 400 L, APLICADO EM ÁREAS MOLHADAS SOBRE LAJE, ADERIDO, ACABAMENTO NÃO REFORÇADO, ESPESSURA 3CM. AF_07/2021	M2	378,25	55,48	BDI 1	70,74	26.757,40	RA
1.18.5.	SINAPI	87630	CONTRAPISO EM ARGAMASSA TRAÇO 1:4 (CIMENTO E AREIA), PREPARO MECÂNICO COM BETONEIRA 400 L, APLICADO EM ÁREAS SECAS SOBRE LAJE, ADERIDO, ACABAMENTO NÃO REFORÇADO, ESPESSURA 3CM. AF_07/2021	M2	804,75	43,16	BDI 1	55,03	44.285,40	RA
1.18.6.	SINAPI	87247	REVESTIMENTO CERÂMICO PARA PISO COM PLACAS TIPO ESMALTADA DE DIMENSÕES 35X35 CM APLICADA EM AMBIENTES DE ÁREA ENTRE 5 M2 E 10 M2. AF_02/2023 PE	M2	420,00	60,78	BDI 1	77,49	32.545,80	RA
1.18.7.	SINAPI	87248	REVESTIMENTO CERÂMICO PARA PISO COM PLACAS TIPO ESMALTADA DE DIMENSÕES 35X35 CM APLICADA EM AMBIENTES DE ÁREA MAIOR QUE 10 M2. AF_02/2023 PE	M2	477,50	52,90	BDI 1	67,45	32.207,40	RA
1.18.8.	SINAPI	87246	REVESTIMENTO CERÂMICO PARA PISO COM PLACAS TIPO ESMALTADA DE DIMENSÕES 35X35 CM APLICADA EM AMBIENTES DE ÁREA MENOR QUE 5 M2. AF_02/2023 PE	M2	324,50	68,26	BDI 1	87,03	28.241,25	RA
1.19.			PISO DE CONCRETO					-	35.118,70	
1.19.1.	SINAPI	97084	COMPACTAÇÃO MECÂNICA DE SOLO PARA EXECUÇÃO DE RADIER, PISO DE CONCRETO OU LAJE SOBRE SOLO, COM COMPACTADOR DE SOLOS TIPO PLACA VIBRATÓRIA. AF_09/2021	M2	403,75	0,68	BDI 1	0,87	351,25	RA
1.19.2.	SINAPI	94990	EXECUÇÃO DE PASSEIO (CALÇADA) OU PISO DE CONCRETO COM CONCRETO MOLDADO IN LOCO, FEITO EM OBRA, ACABAMENTO CONVENCIONAL, NÃO ARMADO. AF_08/2022	M3	32,25	845,54	BDI 1	1.078,06	34.767,45	RA
1.20.			RODAPÉS, SOLEIRAS E PEITORIS					-	31.088,10	
1.20.1.	SINAPI	98689	SOLEIRA EM GRANITO, LARGURA 15 CM, ESPESSURA 2,0 CM. AF_09/2020	M	63,00	63,31	BDI 1	80,72	5.085,35	RA
1.20.2.	SINAPI	88648	RODAPÉ CERÂMICO DE 7CM DE ALTURA COM PLACAS TIPO ESMALTADA DE DIMENSÕES 35X35CM. AF_02/2023	M	967,50	7,70	BDI 1	9,82	9.500,85	RA
1.20.3.	SINAPI	101965	PEITORIL LINEAR EM GRANITO OU MÁRMORE, L = 15CM, ASSENTADO COM ARGAMASSA 1:6 COM ADITIVO. AF_11/2020	M	162,50	79,65	BDI 1	101,55	16.501,90	RA
1.21.			INSTALAÇÕES ELÉTRICAS - DISTRIBUIÇÃO					-	115.501,75	
1.21.1.	SETOP	ED-20580	ENTRADA DE ENERGIA AÉREA, TIPO B2, PADRÃO CEMIG, CARGA INSTALADA DE 10,1KW ATÉ 15KW, BIFÁSICO, COM SAÍDA SUBTERRÂNEA, INCLUSIVE POSTE, CAIXA PARA MEDIDOR, DISJUNTOR, BARRAMENTO, ATERRAMENTO E ACESSÓRIOS	un	25,00	2.626,55	BDI 1	3.348,85	83.721,25	RA
1.21.2.	Composição	101873_ADP	QUADRO DE DISTRIBUIÇÃO EM PVC, EMBUTIDO, PARA 16 MÓDULOS, SEM BARRAMENTO - FORNECIMENTO E INSTALAÇÃO.	UN	25,00	149,51	BDI 1	190,63	4.765,75	RA
1.21.3.	SINAPI	93653	DISJUNTOR MONOPOLAR TIPO DIN, CORRENTE NOMINAL DE 10A - FORNECIMENTO E INSTALAÇÃO. AF_10/2020	UN	75,00	14,36	BDI 1	18,31	1.373,25	RA

RECURSO
+



PREFEITURA MUNICIPAL DE PONTO CHIQUE
Estado de Minas Gerais
CNPJ: 01.612.500/0001-47
PRAÇA SANT'ANA, Nº242, CENTRO, PONTO CHIQUE-MG



PO - PLANILHA ORÇAMENTÁRIA
Orçamento Base para Licitação - OGU

Grau de Sigilo
#PUBLICO

Nº OPERAÇÃO 1100266-08	Nº TransfereGOV 974222	PROponente / TOMADOR PEREFEITURA MUNICIPAL DE PONTO CHIQUE	APELIDO DO EMPREENDIMENTO CONSTRUÇÃO DE UNIDADES HABITACIONAIS			
LOCALIDADE SINAPI BELO HORIZONTE	DATA BASE 06-25 (DES.)	DESCRIÇÃO DO LOTE CONSTRUÇÃO DE HABITAÇÃO DE INTERESSE SOCIAL	MUNICÍPIO / UF PONTO CHIQUE/MG	BDI 1 27,50%	BDI 2 0,00%	BDI 3 0,00%

Item	Fonte	Código	Descrição	Unidade	Quantidade	Custo Unitário (sem BDI) (R\$)	BDI (%)	Preço Unitário (com BDI) (R\$)	Preço Total (R\$)	RECURSO
CONSTRUÇÃO DE HABITAÇÃO DE INTERESSE SOCIAL									3.489.358,44	
1.21.4.	SINAPI	93654	DISJUNTOR MONOPOLAR TIPO DIN, CORRENTE NOMINAL DE 16A - FORNECIMENTO E INSTALAÇÃO. AF 10/2020	UN	25,00	15,00	BDI 1	19,13	478,25	RA
1.21.5.	SINAPI	93656	DISJUNTOR MONOPOLAR TIPO DIN, CORRENTE NOMINAL DE 25A - FORNECIMENTO E INSTALAÇÃO. AF 10/2020	UN	25,00	16,38	BDI 1	20,88	522,00	RA
1.21.6.	SINAPI	93663	DISJUNTOR BIPOLAR TIPO DIN, CORRENTE NOMINAL DE 25A - FORNECIMENTO E INSTALAÇÃO. AF 10/2020	UN	25,00	74,58	BDI 1	95,09	2.377,25	RA
1.21.7.	SINAPI	93665	DISJUNTOR BIPOLAR TIPO DIN, CORRENTE NOMINAL DE 40A - FORNECIMENTO E INSTALAÇÃO. AF 10/2020	UN	25,00	81,83	BDI 1	104,33	2.608,25	RA
1.21.8.	SINAPI-I	39465	DISPOSITIVO DPS CLASSE II, 1 POLO, TENSÃO MÁXIMA DE 175 V, CORRENTE MÁXIMA DE *20" KA (TIPO AC)	UN	50,00	83,83	BDI 1	106,88	5.344,00	RA
1.21.9.	SINAPI-I	39450	DISPOSITIVO DR, 2 POLOS, SENSIBILIDADE DE 300 MA, CORRENTE DE 25 A, TIPO AC	UN	25,00	195,33	BDI 1	249,05	6.226,25	RA
1.21.10.	SINAPI	97881	CAIXA ENTERRADA ELÉTRICA RETANGULAR, EM CONCRETO PRÉ-MOLDADO, FUNDO COM BRITA, DIMENSÕES INTERNAS: 0,3X0,3X0,3 M. AF 12/2020	UN	50,00	126,83	BDI 1	161,71	8.085,50	RA
1.22.			ILUMINAÇÃO, TOMADAS E INTERRUPTORES					-	54.960,75	
1.22.1.	SINAPI	103782	LUMINÁRIA TIPO PLAFON CIRCULAR, DE SOBREPOR, COM LED DE 12/13 W - FORNECIMENTO E INSTALAÇÃO. AF 09/2024	UN	175,00	29,01	BDI 1	36,99	6.473,25	RA
1.22.2.	SINAPI	97610	LÂMPADA COMPACTA DE LED 10 W, BASE E27 - FORNECIMENTO E INSTALAÇÃO. AF 09/2024	UN	175,00	13,82	BDI 1	17,62	3.083,50	RA
1.22.3.	SINAPI	91953	INTERRUPTOR SIMPLES (1 MÓDULO), 10A/250V, INCLUINDO SUPORTE E PLACA - FORNECIMENTO E INSTALAÇÃO. AF 03/2023	UN	125,00	29,89	BDI 1	38,11	4.763,75	RA
1.22.4.	SINAPI	91959	INTERRUPTOR SIMPLES (2 MÓDULOS), 10A/250V, INCLUINDO SUPORTE E PLACA - FORNECIMENTO E INSTALAÇÃO. AF 03/2023	UN	25,00	45,52	BDI 1	58,04	1.451,00	RA
1.22.5.	SINAPI	92000	TOMADA BAIXA DE EMBUTIR (1 MÓDULO), 2P+T 10 A, INCLUINDO SUPORTE E PLACA - FORNECIMENTO E INSTALAÇÃO. AF 03/2023	UN	275,00	31,33	BDI 1	39,95	10.986,25	RA
1.22.6.	SINAPI	91996	TOMADA MÉDIA DE EMBUTIR (1 MÓDULO), 2P+T 10 A, INCLUINDO SUPORTE E PLACA - FORNECIMENTO E INSTALAÇÃO. AF 03/2023	UN	125,00	35,27	BDI 1	44,97	5.621,25	RA
1.22.7.	SINAPI	91993	TOMADA ALTA DE EMBUTIR (1 MÓDULO), 2P+T 20 A, INCLUINDO SUPORTE E PLACA - FORNECIMENTO E INSTALAÇÃO. AF 03/2023	UN	25,00	47,58	BDI 1	60,66	1.516,50	RA
1.22.8.	SINAPI	91997	TOMADA MÉDIA DE EMBUTIR (1 MÓDULO), 2P+T 20 A, INCLUINDO SUPORTE E PLACA - FORNECIMENTO E INSTALAÇÃO. AF 03/2023	UN	50,00	37,40	BDI 1	47,69	2.384,50	RA
1.22.9.	SINAPI	98307	TOMADA DE REDE RJ45 - FORNECIMENTO E INSTALAÇÃO. AF_11/2019	UN	25,00	45,70	BDI 1	58,27	1.456,75	RA
1.22.10.	SINAPI	91941	CAIXA RETANGULAR 4" X 2" BAIXA (0,30 M DO PISO), PVC, INSTALADA EM PAREDE - FORNECIMENTO E INSTALAÇÃO. AF 03/2023	UN	300,00	12,14	BDI 1	15,48	4.644,00	RA
1.22.11.	SINAPI	91940	CAIXA RETANGULAR 4" X 2" MÉDIA (1,30 M DO PISO), PVC, INSTALADA EM PAREDE - FORNECIMENTO E INSTALAÇÃO. AF 03/2023	UN	325,00	18,81	BDI 1	23,98	7.793,50	RA



PREFEITURA MUNICIPAL DE PONTO CHIQUE
Estado de Minas Gerais
CNPJ: 01.612.500/0001-47
PRAÇA SANT'ANA, Nº242, CENTRO, PONTO CHIQUE-MG

CAIXA

PO - PLANILHA ORÇAMENTÁRIA
Orçamento Base para Licitação - OGU

Grau de Sigilo
#PUBLICO

Nº OPERAÇÃO 1100266-08	Nº TransfereGOV 974222	PROponente / TOMADOR PEREFEITURA MUNICIPAL DE PONTO CHIQUE	APELIDO DO EMPREENDIMENTO CONSTRUÇÃO DE UNIDADES HABITACIONAIS			
LOCALIDADE SINAPI BELO HORIZONTE	DATA BASE 06-25 (DES.)	DESCRIÇÃO DO LOTE CONSTRUÇÃO DE HABITAÇÃO DE INTERESSE SOCIAL	MUNICÍPIO / UF PONTO CHIQUE/MG	BDI 1 27.50%	BDI 2 0.00%	BDI 3 0.00%

Item	Fonte	Código	Descrição	Unidade	Quantidade	Custo Unitário (sem BDI) (R\$)	BDI (%)	Preço Unitário (com BDI) (R\$)	Preço Total (R\$)	RECURSO
CONSTRUÇÃO DE HABITAÇÃO DE INTERESSE SOCIAL									3.489.358,44	
1.22.12.	SINAPI	91939	CAIXA RETANGULAR 4" X 2" ALTA (2,00 M DO PISO), PVC, INSTALADA EM PAREDE - FORNECIMENTO E INSTALAÇÃO. AF_03/2023	UN	25,00	32,40	BDI 1	41,31	1.032,75	RA
1.22.13.	SINAPI	91937	CAIXA OCTOGONAL 3" X 3", PVC, INSTALADA EM LAJE - FORNECIMENTO E INSTALAÇÃO. AF_03/2023	UN	175,00	16,82	BDI 1	21,45	3.753,75	RA
1.23.			CABOS E ELETRODUTOS					-	138.805,75	
1.23.1.	SINAPI	91924	CABO DE COBRE FLEXÍVEL ISOLADO, 1,5 MM², ANTI-CHAMA 450/750 V, PARA CIRCUITOS TERMINAIS - FORNECIMENTO E INSTALAÇÃO. AF_03/2023	M	2.230,25	3,09	BDI 1	3,94	8.787,20	RA
1.23.2.	SINAPI	91926	CABO DE COBRE FLEXÍVEL ISOLADO, 2,5 MM², ANTI-CHAMA 450/750 V, PARA CIRCUITOS TERMINAIS - FORNECIMENTO E INSTALAÇÃO. AF_03/2023	M	4.309,25	4,50	BDI 1	5,74	24.735,10	RA
1.23.3.	SINAPI	91928	CABO DE COBRE FLEXÍVEL ISOLADO, 4 MM², ANTI-CHAMA 450/750 V, PARA CIRCUITOS TERMINAIS - FORNECIMENTO E INSTALAÇÃO. AF_03/2023	M	2.133,25	6,98	BDI 1	8,90	18.985,95	RA
1.23.4.	SINAPI	92982	CABO DE COBRE FLEXÍVEL ISOLADO, 16 MM², ANTI-CHAMA 0,6/1,0 KV, PARA DISTRIBUIÇÃO - FORNECIMENTO E INSTALAÇÃO. AF_10/2020	M	1.236,00	17,62	BDI 1	22,47	27.772,90	RA
1.23.5.	SINAPI	91834	ELETRODUTO FLEXÍVEL CORRUGADO, PVC, DN 25 MM (3/4"), PARA CIRCUITOS TERMINAIS, INSTALADO EM FORRO - FORNECIMENTO E INSTALAÇÃO. AF_03/2023	M	793,75	17,77	BDI 1	22,66	17.986,40	RA
1.23.6.	SINAPI	91854	ELETRODUTO FLEXÍVEL CORRUGADO, PVC, DN 25 MM (3/4"), PARA CIRCUITOS TERMINAIS, INSTALADO EM PAREDE - FORNECIMENTO E INSTALAÇÃO. AF_03/2023	M	1.400,75	10,08	BDI 1	12,85	17.999,65	RA
1.23.7.	SINAPI	91845	ELETRODUTO FLEXÍVEL CORRUGADO REFORÇADO, PVC, DN 25 MM (3/4"), PARA CIRCUITOS TERMINAIS, INSTALADO EM LAJE - FORNECIMENTO E INSTALAÇÃO. AF_03/2023	M	140,00	8,76	BDI 1	11,17	1.563,80	RA
1.23.8.	SINAPI	90447	RASGO LINEAR MANUAL EM ALVENARIA, PARA ELETRODUTOS, DIÂMETROS MENORES OU IGUAIS A 40 MM. AF_09/2023	M	1.400,75	8,35	BDI 1	10,65	14.918,00	RA
1.23.9.	SINAPI	97667	ELETRODUTO FLEXÍVEL CORRUGADO, PEAD, DN 50 (1 1/2"), PARA REDE ENTERRADA DE DISTRIBUIÇÃO DE ENERGIA ELÉTRICA - FORNECIMENTO E INSTALAÇÃO. AF_12/2021	M	640,25	7,42	BDI 1	9,46	6.056,75	RA
1.24.			INSTALAÇÕES HIDRÁULICAS - ENTRADA / ALIMENTAÇÃO					-	16.700,75	
1.24.1.	SINAPI	97741	KIT CAVALETE PARA MEDIÇÃO DE ÁGUA - ENTRADA INDIVIDUALIZADA, EM PVC 25 MM (3/4"), PARA 1 MEDIDOR - FORNECIMENTO E INSTALAÇÃO (EXCLUSIVE HIDRÔMETRO). AF_03/2024	UN	25,00	190,68	BDI 1	243,12	6.078,00	RA
1.24.2.	SINAPI	102605	CAIXA D'ÁGUA EM POLIETILENO, 500 LITROS - FORNECIMENTO E INSTALAÇÃO. AF_06/2021	UN	25,00	302,22	BDI 1	385,33	9.633,25	RA
1.24.3.	SINAPI	94795	TORNEIRA DE BOIA PARA CAIXA D'ÁGUA, ROSCÁVEL, 1/2" - FORNECIMENTO E INSTALAÇÃO. AF_08/2021	UN	25,00	31,04	BDI 1	39,58	989,50	RA



PREFEITURA MUNICIPAL DE PONTO CHIQUE
Estado de Minas Gerais
CNPJ: 01.612.500/0001-47
PRAÇA SANT'ANA, Nº242, CENTRO, PONTO CHIQUE-MG



PO - PLANILHA ORÇAMENTÁRIA
Orçamento Base para Licitação - OGU

Grau de Sigilo
#PUBLICO

Nº OPERAÇÃO 1100266-08	Nº TransfereGOV 974222	PROPONENTE / TOMADOR PEREFEITURA MUNICIPAL DE PONTO CHIQUE	APELIDO DO EMPREENDIMENTO CONSTRUÇÃO DE UNIDADES HABITACIONAIS			
LOCALIDADE SINAPI BELO HORIZONTE	DATA BASE 06-25 (DES.)	DESCRIÇÃO DO LOTE CONSTRUÇÃO DE HABITAÇÃO DE INTERESSE SOCIAL	MUNICÍPIO / UF PONTO CHIQUE/MG	BDI 1 27,50%	BDI 2 0,00%	BDI 3 0,00%

Item	Fonte	Código	Descrição	Unidade	Quantidade	Custo Unitário (sem BDI) (R\$)	BDI (%)	Preço Unitário (com BDI) (R\$)	Preço Total (R\$)	
CONSTRUÇÃO DE HABITAÇÃO DE INTERESSE SOCIAL									3.489.358,44	
1.25.			INSTALAÇÕES HIDRÁULICAS - TUBULAÇÕES E CONEXÕES					-	43.386,45	
1.25.1.	SINAPI	89446	TUBO, PVC, SOLDÁVEL, DE 25MM, INSTALADO EM PRUMADA DE ÁGUA - FORNECIMENTO E INSTALAÇÃO. AF_06/2022	M	257,25	5,43	BDI 1	6,92	1.780,15	RA
1.25.2.	SINAPI	89356	TUBO, PVC, SOLDÁVEL, DE 25MM, INSTALADO EM RAMAL OU SUB-RAMAL DE ÁGUA - FORNECIMENTO E INSTALAÇÃO. AF_06/2022	M	386,00	23,82	BDI 1	30,37	11.722,80	RA
1.25.3.	SINAPI	89401	TUBO, PVC, SOLDÁVEL, DE 20MM, INSTALADO EM RAMAL DE DISTRIBUIÇÃO DE ÁGUA - FORNECIMENTO E INSTALAÇÃO. AF_06/2022	M	293,50	10,91	BDI 1	13,91	4.082,60	RA
1.25.4.	SINAPI	94649	TUBO, PVC, SOLDÁVEL, DE 32MM, INSTALADO EM RESERVAÇÃO PREDIAL DE ÁGUA - FORNECIMENTO E INSTALAÇÃO. AF_04/2024	M	96,00	12,67	BDI 1	16,15	1.550,40	RA
1.25.5.	SINAPI	94783	ADAPTADOR COM FLANGE E ANEL DE VEDAÇÃO, PVC, SOLDÁVEL, DN 20 MM X 1/2", INSTALADO EM RESERVAÇÃO PREDIAL DE ÁGUA - FORNECIMENTO E INSTALAÇÃO. AF_04/2024	UN	25,00	18,55	BDI 1	23,65	591,25	RA
1.25.6.	SINAPI	94703	ADAPTADOR COM FLANGE E ANEL DE VEDAÇÃO, PVC, SOLDÁVEL, DN 25 MM X 3/4", INSTALADO EM RESERVAÇÃO PREDIAL DE ÁGUA - FORNECIMENTO E INSTALAÇÃO. AF_04/2024	UN	50,00	19,86	BDI 1	25,32	1.266,00	RA
1.25.7.	SINAPI	94704	ADAPTADOR COM FLANGE E ANEL DE VEDAÇÃO, PVC, SOLDÁVEL, DN 32 MM X 1", INSTALADO EM RESERVAÇÃO PREDIAL DE ÁGUA - FORNECIMENTO E INSTALAÇÃO. AF_04/2024	UN	75,00	26,59	BDI 1	33,90	2.542,50	RA
1.25.8.	SINAPI	89429	ADAPTADOR CURTO COM BOLSA E ROSCA PARA REGISTRO, PVC, SOLDÁVEL, DN 25MM X 3/4, INSTALADO EM RAMAL DE DISTRIBUIÇÃO DE ÁGUA - FORNECIMENTO E INSTALAÇÃO. AF_06/2022	UN	200,00	6,11	BDI 1	7,79	1.558,00	RA
1.25.9.	SINAPI	89406	CURVA 90 GRAUS, PVC, SOLDÁVEL, DN 20MM, INSTALADO EM RAMAL DE DISTRIBUIÇÃO DE ÁGUA - FORNECIMENTO E INSTALAÇÃO. AF_06/2022	UN	125,00	8,84	BDI 1	11,27	1.408,75	RA
1.25.10.	SINAPI	89410	CURVA 90 GRAUS, PVC, SOLDÁVEL, DN 25MM, INSTALADO EM RAMAL DE DISTRIBUIÇÃO DE ÁGUA - FORNECIMENTO E INSTALAÇÃO. AF_06/2022	UN	525,00	10,99	BDI 1	14,01	7.355,25	RA
1.25.11.	SINAPI	89415	CURVA 90 GRAUS, PVC, SOLDÁVEL, DN 32MM, INSTALADO EM RAMAL DE DISTRIBUIÇÃO DE ÁGUA - FORNECIMENTO E INSTALAÇÃO. AF_06/2022	UN	125,00	16,26	BDI 1	20,73	2.591,25	RA
1.25.12.	SINAPI	89408	JOELHO 90 GRAUS, PVC, SOLDÁVEL, DN 25MM, INSTALADO EM RAMAL DE DISTRIBUIÇÃO DE ÁGUA - FORNECIMENTO E INSTALAÇÃO. AF_06/2022	UN	25,00	8,68	BDI 1	11,07	276,75	RA
1.25.13.	SINAPI	89404	JOELHO 90 GRAUS, PVC, SOLDÁVEL, DN 20MM, INSTALADO EM RAMAL DE DISTRIBUIÇÃO DE ÁGUA - FORNECIMENTO E INSTALAÇÃO. AF_06/2022	UN	100,00	7,29	BDI 1	9,29	929,00	RA
1.25.14.	SINAPI	103955	JOELHO DE REDUÇÃO, 90 GRAUS, PVC, SOLDÁVEL, DN 25 MM X 20 MM, INSTALADO EM RAMAL DE DISTRIBUIÇÃO DE ÁGUA - FORNECIMENTO E INSTALAÇÃO. AF_06/2022	UN	75,00	10,12	BDI 1	12,90	967,50	RA

RECURSO
↓



PREFEITURA MUNICIPAL DE PONTO CHIQUE
Estado de Minas Gerais
CNPJ: 01.612.500/0001-47
PRAÇA SANT'ANA, Nº242, CENTRO, PONTO CHIQUE-MG

CAIXA

PO - PLANILHA ORÇAMENTÁRIA
Orçamento Base para Licitação - OGU

Grau de Sigilo
#PUBLICO

Nº OPERAÇÃO 1100266-08	Nº TransfereGOV 974222	PROPONENTE / TOMADOR PEREFEITURA MUNICIPAL DE PONTO CHIQUE	APELIDO DO EMPREENDIMENTO CONSTRUÇÃO DE UNIDADES HABITACIONAIS			
LOCALIDADE SINAPI BELO HORIZONTE	DATA BASE 06-25 (DES.)	DESCRIÇÃO DO LOTE CONSTRUÇÃO DE HABITAÇÃO DE INTERESSE SOCIAL	MUNICÍPIO / UF PONTO CHIQUE/MG	BDI 1 27.50%	BDI 2 0.00%	BDI 3 0.00%

Item	Fonte	Código	Descrição	Unidade	Quantidade	Custo Unitário (sem BDI) (R\$)	BDI (%)	Preço Unitário (com BDI) (R\$)	Preço Total (R\$)	RECURSO
CONSTRUÇÃO DE HABITAÇÃO DE INTERESSE SOCIAL									3.489.358,44	
1.25.15.	SINAPI	103956	JOELHO DE REDUÇÃO, 90 GRAUS, PVC, SOLDÁVEL, DN 32 MM X 25 MM, INSTALADO EM RAMAL DE DISTRIBUIÇÃO DE ÁGUA - FORNECIMENTO E INSTALAÇÃO. AF_06/2022	UN	25,00	14,09	BDI 1	17,96	449,00	RA
1.25.16.	SINAPI	89366	JOELHO 90 GRAUS COM BUCHA DE LATÃO, PVC, SOLDÁVEL, DN 25MM, X 3/4 INSTALADO EM RAMAL OU SUB-RAMAL DE ÁGUA - FORNECIMENTO E INSTALAÇÃO. AF_06/2022	UN	100,00	16,33	BDI 1	20,82	2.082,00	RA
1.25.17.	SINAPI-I	3861	LUVA PVC SOLDÁVEL, 20 MM, PARA AGUA FRIA PREDIAL	UN	25,00	0,79	BDI 1	1,01	25,25	RA
1.25.18.	SINAPI-I	3904	LUVA PVC SOLDÁVEL, 25 MM, PARA AGUA FRIA PREDIAL	UN	125,00	0,84	BDI 1	1,07	133,75	RA
1.25.19.	SINAPI	89440	TE, PVC, SOLDÁVEL, DN 25MM, INSTALADO EM RAMAL DE DISTRIBUIÇÃO DE ÁGUA - FORNECIMENTO E INSTALAÇÃO. AF_06/2022	UN	100,00	12,02	BDI 1	15,33	1.533,00	RA
1.25.20.	SINAPI	89443	TE, PVC, SOLDÁVEL, DN 32MM, INSTALADO EM RAMAL DE DISTRIBUIÇÃO DE ÁGUA - FORNECIMENTO E INSTALAÇÃO. AF_06/2022	UN	25,00	16,98	BDI 1	21,65	541,25	RA
1.26.			INSTALAÇÕES HIDRÁULICAS - REGISTROS					-	27.088,75	
1.26.1.	SINAPI	89985	REGISTRO DE PRESSÃO BRUTO, LATÃO, ROSCÁVEL, 3/4", COM ACABAMENTO E CANOPLA CROMADOS - FORNECIMENTO E INSTALAÇÃO. AF_08/2021	UN	25,00	140,98	BDI 1	179,75	4.493,75	RA
1.26.2.	SINAPI	89987	REGISTRO DE GAVETA BRUTO, LATÃO, ROSCÁVEL, 3/4", COM ACABAMENTO E CANOPLA CROMADOS - FORNECIMENTO E INSTALAÇÃO. AF_08/2021	UN	100,00	148,79	BDI 1	189,71	18.971,00	RA
1.26.3.	SINAPI	103047	REGISTRO DE ESFERA, PVC, SOLDÁVEL, COM VOLANTE, DN 20 MM - FORNECIMENTO E INSTALAÇÃO. AF_08/2021	UN	25,00	16,69	BDI 1	21,28	532,00	RA
1.26.4.	SINAPI	94489	REGISTRO DE ESFERA, PVC, SOLDÁVEL, COM VOLANTE, DN 25 MM - FORNECIMENTO E INSTALAÇÃO. AF_08/2021	UN	50,00	20,00	BDI 1	25,50	1.275,00	RA
1.26.5.	SINAPI	94490	REGISTRO DE ESFERA, PVC, SOLDÁVEL, COM VOLANTE, DN 32 MM - FORNECIMENTO E INSTALAÇÃO. AF_08/2021	UN	50,00	28,50	BDI 1	36,34	1.817,00	RA
1.27.			INSTALAÇÕES SANITÁRIAS - TUBULAÇÕES E CONEXÕES					-	42.697,45	
1.27.1.	SINAPI	89711	TUBO PVC, SERIE NORMAL, ESGOTO PREDIAL, DN 40 MM, FORNECIDO E INSTALADO EM RAMAL DE DESCARGA OU RAMAL DE ESGOTO SANITÁRIO. AF_08/2022	M	29,50	21,39	BDI 1	27,27	804,45	RA
1.27.2.	SINAPI	89712	TUBO PVC, SERIE NORMAL, ESGOTO PREDIAL, DN 50 MM, FORNECIDO E INSTALADO EM RAMAL DE DESCARGA OU RAMAL DE ESGOTO SANITÁRIO. AF_08/2022	M	293,00	26,98	BDI 1	34,40	10.079,20	RA
1.27.3.	SINAPI	89713	TUBO PVC, SERIE NORMAL, ESGOTO PREDIAL, DN 75 MM, FORNECIDO E INSTALADO EM RAMAL DE DESCARGA OU RAMAL DE ESGOTO SANITÁRIO. AF_08/2022	M	322,25	33,57	BDI 1	42,80	13.792,30	RA
1.27.4.	SINAPI	89714	TUBO PVC, SERIE NORMAL, ESGOTO PREDIAL, DN 100 MM, FORNECIDO E INSTALADO EM RAMAL DE DESCARGA OU RAMAL DE ESGOTO SANITÁRIO. AF_08/2022	M	129,50	37,56	BDI 1	47,89	6.201,75	RA



PREFEITURA MUNICIPAL DE PONTO CHIQUE
Estado de Minas Gerais
CNPJ: 01.612.500/0001-47
PRAÇA SANT'ANA, Nº242, CENTRO, PONTO CHIQUE-MG

CAIXA

PO - PLANILHA ORÇAMENTÁRIA
Orçamento Base para Licitação - OGU

Grau de Sigilo
#PUBLICO

Nº OPERAÇÃO 1100266-08	Nº TransfereGOV 974222	PROPONENTE / TOMADOR PERFEITURA MUNICIPAL DE PONTO CHIQUE	APELIDO DO EMPREENDIMENTO CONSTRUÇÃO DE UNIDADES HABITACIONAIS			
LOCALIDADE SINAPI BELO HORIZONTE	DATA BASE 06-25 (DES.)	DESCRIÇÃO DO LOTE CONSTRUÇÃO DE HABITAÇÃO DE INTERESSE SOCIAL	MUNICÍPIO / UF PONTO CHIQUE/MG	BDI 1 27,50%	BDI 2 0,00%	BDI 3 0,00%

Item	Fonte	Código	Descrição	Unidade	Quantidade	Custo Unitário (sem BDI) (R\$)	BDI (%)	Preço Unitário (com BDI) (R\$)	Preço Total (R\$)	RECURSO
CONSTRUÇÃO DE HABITAÇÃO DE INTERESSE SOCIAL									3.489.358,44	
1.27.5.	SINAPI	104341	BUCHA DE REDUÇÃO LONGA, PVC, SÉRIE NORMAL, ESGOTO PREDIAL, DN 50 X 40 MM, JUNTA SOLDÁVEL E ELÁSTICA, FORNECIDO E INSTALADO EM RAMAL DE DESCARGA OU RAMAL DE ESGOTO SANITÁRIO. AF 08/2022	UN	25,00	10,58	BDI 1	13,49	337,25	RA
1.27.6.	SINAPI	89728	CURVA CURTA 90 GRAUS, PVC, SERIE NORMAL, ESGOTO PREDIAL, DN 40 MM, JUNTA SOLDÁVEL, FORNECIDO E INSTALADO EM RAMAL DE DESCARGA OU RAMAL DE ESGOTO SANITÁRIO. AF 08/2022	UN	25,00	12,96	BDI 1	16,52	413,00	RA
1.27.7.	SINAPI	89726	JOELHO 45 GRAUS, PVC, SERIE NORMAL, ESGOTO PREDIAL, DN 40 MM, JUNTA SOLDÁVEL, FORNECIDO E INSTALADO EM RAMAL DE DESCARGA OU RAMAL DE ESGOTO SANITÁRIO. AF 08/2022	UN	25,00	10,38	BDI 1	13,23	330,75	RA
1.27.8.	SINAPI	89732	JOELHO 45 GRAUS, PVC, SERIE NORMAL, ESGOTO PREDIAL, DN 50 MM, JUNTA ELÁSTICA, FORNECIDO E INSTALADO EM RAMAL DE DESCARGA OU RAMAL DE ESGOTO SANITÁRIO. AF 08/2022	UN	225,00	15,20	BDI 1	19,38	4.360,50	RA
1.27.9.	SINAPI	89731	JOELHO 90 GRAUS, PVC, SERIE NORMAL, ESGOTO PREDIAL, DN 50 MM, JUNTA ELÁSTICA, FORNECIDO E INSTALADO EM RAMAL DE DESCARGA OU RAMAL DE ESGOTO SANITÁRIO. AF 08/2022	UN	200,00	14,50	BDI 1	18,49	3.698,00	RA
1.27.10.	SINAPI	89744	JOELHO 90 GRAUS, PVC, SERIE NORMAL, ESGOTO PREDIAL, DN 100 MM, JUNTA ELÁSTICA, FORNECIDO E INSTALADO EM RAMAL DE DESCARGA OU RAMAL DE ESGOTO SANITÁRIO. AF 08/2022	UN	25,00	26,59	BDI 1	33,90	847,50	RA
1.27.11.	SINAPI-I	10835	JOELHO PVC, COM BOLSA E ANEL, 90 GRAUS, DN 40 X 38* MM, SERIE NORMAL, PARA ESGOTO PREDIAL	UN	25,00	5,45	BDI 1	6,95	173,75	RA
1.27.12.	SINAPI-I	3659	JUNCAO SIMPLES DE REDUCAO, PVC, DN 100 X 50 MM, SERIE NORMAL PARA ESGOTO PREDIAL	UN	25,00	18,00	BDI 1	22,95	573,75	RA
1.27.13.	SINAPI	89784	TE, PVC, SERIE NORMAL, ESGOTO PREDIAL, DN 50 X 50 MM, JUNTA ELÁSTICA, FORNECIDO E INSTALADO EM RAMAL DE DESCARGA OU RAMAL DE ESGOTO SANITÁRIO. AF 08/2022	UN	25,00	23,43	BDI 1	29,87	746,75	RA
1.27.14.	SINAPI	104348	TERMINAL DE VENTILAÇÃO, PVC, SÉRIE NORMAL, ESGOTO PREDIAL, DN 50 MM, JUNTA SOLDÁVEL, FORNECIDO E INSTALADO EM PRUMADA DE ESGOTO SANITÁRIO OU VENTILAÇÃO. AF 08/2022	UN	25,00	10,62	BDI 1	13,54	338,50	RA
1.28.			INSTALAÇÕES SANITÁRIAS - ACESSÓRIOS E CAIXAS					-	87.311,00	
1.28.1.	SINAPI	97902	CAIXA ENTERRADA HIDRÁULICA RETANGULAR EM ALVENARIA COM TIJOLOS CERÂMICOS MACIÇOS, DIMENSÕES INTERNAS: 0,6X0,6X0,6 M PARA REDE DE ESGOTO. AF 12/2020	UN	100,00	568,54	BDI 1	724,89	72.489,00	RA
1.28.2.	SINAPI	98107	CAIXA DE GORDURA SIMPLES (CAPACIDADE: 36 L), RETANGULAR, EM ALVENARIA COM BLOCOS DE CONCRETO, DIMENSÕES INTERNAS = 0,2X0,4 M, ALTURA INTERNA = 0,8 M. AF 12/2020	UN	25,00	285,85	BDI 1	364,46	9.111,50	RA
1.28.3.	SINAPI	89707	CAIXA SIFONADA, PVC, DN 100 X 100 X 50 MM, JUNTA ELÁSTICA, FORNECIDA E INSTALADA EM RAMAL DE DESCARGA OU EM RAMAL DE ESGOTO SANITÁRIO. AF 08/2022	UN	25,00	46,51	BDI 1	59,30	1.482,50	RA



PREFEITURA MUNICIPAL DE PONTO CHIQUE
Estado de Minas Gerais
CNPJ: 01.612.500/0001-47
PRAÇA SANT'ANA, Nº242, CENTRO, PONTO CHIQUE-MG

CAIXA

PO - PLANILHA ORÇAMENTÁRIA
Orçamento Base para Licitação - OGU

Grau de Sigilo
#PUBLICO

Nº OPERAÇÃO 1100266-08	Nº TransfereGOV 974222	PROPONENTE / TOMADOR PEREFEITURA MUNICIPAL DE PONTO CHIQUE	APELIDO DO EMPREENDIMENTO CONSTRUÇÃO DE UNIDADES HABITACIONAIS			
LOCALIDADE SINAPI BELO HORIZONTE	DATA BASE 06-25 (DES.)	DESCRIÇÃO DO LOTE CONSTRUÇÃO DE HABITAÇÃO DE INTERESSE SOCIAL	MUNICÍPIO / UF PONTO CHIQUE/MG	BDI 1 27.50%	BDI 2 0.00%	BDI 3 0.00%

Item	Fonte	Código	Descrição	Unidade	Quantidade	Custo Unitário (sem BDI) (R\$)	BDI (%)	Preço Unitário (com BDI) (R\$)	Preço Total (R\$)	RECURSO
CONSTRUÇÃO DE HABITAÇÃO DE INTERESSE SOCIAL									3.489.358,44	
1.28.4.	SINAPI	104328	CAIXA SIFONADA, COM GRELHA QUADRADA, PVC, DN 150 X 150 X 50 MM, JUNTA SOLDÁVEL, FORNECIDA E INSTALADA EM RAMAL DE DESCARGA OU EM RAMAL DE ESGOTO SANITÁRIO. AF_08/2022	UN	50,00	66,32	BDI 1	84,56	4.228,00	RA
1.29.			APARELHOS, METAIS E BANCADAS					-	80.015,15	
1.29.1.	SINAPI	86931	VASO SANITÁRIO SIFONADO COM CAIXA ACOPLADA LOUÇA BRANCA, INCLUSO ENGATE FLEXÍVEL EM PLÁSTICO BRANCO, 1/2 X 40CM - FORNECIMENTO E INSTALAÇÃO. AF_01/2020	UN	25,00	564,10	BDI 1	719,23	17.980,75	RA
1.29.2.	SINAPI	86943	LAVATÓRIO LOUÇA BRANCA SUSPENSO, 29,5 X 39CM OU EQUIVALENTE, PADRÃO POPULAR, INCLUSO SIFÃO FLEXÍVEL EM PVC, VÁLVULA E ENGATE FLEXÍVEL 30CM EM PLÁSTICO E TORNEIRA CROMADA DE MESA, PADRÃO POPULAR - FORNECIMENTO E INSTALAÇÃO. AF_01/2020	UN	25,00	276,49	BDI 1	352,52	8.813,00	RA
1.29.3.	SINAPI	86934	BANCADA DE MÁRMORE SINTÉTICO 120 X 60CM, COM CUBA INTEGRADA, INCLUSO SIFÃO TIPO FLEXÍVEL EM PVC, VÁLVULA EM PLÁSTICO CROMADO TIPO AMERICANA E TORNEIRA CROMADA LONGA, DE PAREDE, PADRÃO POPULAR - FORNECIMENTO E INSTALAÇÃO. AF_01/2020	UN	25,00	443,38	BDI 1	565,31	14.132,75	RA
1.29.4.	SINAPI	86924	TANQUE DE LOUÇA BRANCA SUSPENSO, 18L OU EQUIVALENTE, INCLUSO SIFÃO TIPO GARRAFA EM PVC, VÁLVULA PLÁSTICA E TORNEIRA DE PLÁSTICO - FORNECIMENTO E INSTALAÇÃO. AF_01/2020	UN	25,00	634,93	BDI 1	809,54	20.238,50	RA
1.29.5.	SINAPI	100860	CHUVEIRO ELÉTRICO COMUM CORPO PLÁSTICO, TIPO DUCHA - FORNECIMENTO E INSTALAÇÃO. AF_01/2020	UN	25,00	102,07	BDI 1	130,14	3.253,50	RA
1.29.6.	SINAPI	100868	BARRA DE APOIO RETA, EM AÇO INOX POLIDO, COMPRIMENTO 80 CM, FIXADA NA PAREDE - FORNECIMENTO E INSTALAÇÃO. AF_01/2020	UN	10,00	367,84	BDI 1	469,00	4.690,00	RA
1.29.7.	SINAPI	100867	BARRA DE APOIO RETA, EM AÇO INOX POLIDO, COMPRIMENTO 70 CM, FIXADA NA PAREDE - FORNECIMENTO E INSTALAÇÃO. AF_01/2020	UN	10,00	355,20	BDI 1	452,88	4.528,80	RA
1.29.8.	SINAPI	100863	BARRA DE APOIO EM "L", EM AÇO INOX POLIDO 70 X 70 CM, FIXADA NA PAREDE - FORNECIMENTO E INSTALACAO. AF_01/2020	UN	5,00	636,81	BDI 1	811,93	4.059,65	RA
1.29.9.	SETOP	ED-48163	BARRA DE APOIO EM AÇO INOX POLIDO RETA, DIÂMETRO DE 1.1/4", PARA ACESSIBILIDADE (PMR/PCR), COMPRIMENTO 40CM, INSTALADO EM PORTA/PAREDE, INCLUSIVE ACESSÓRIOS PARA FIXAÇÃO	un	10,00	181,82	BDI 1	231,82	2.318,20	RA
1.30.			SERVIÇOS FINAIS					-	14.488,35	
1.30.1.	Composição	COMP_006	LIMPEZA FINAL PARA ENTREGA DA OBRA	M2	1.346,50	8,44	BDI 1	10,76	14.488,35	RA

Encargos sociais:

Para elaboração deste orçamento, foram utilizados os encargos sociais do SINAPI para a Unidade da Federação indicada.



PREFEITURA MUNICIPAL DE PONTO CHIQUE
Estado de Minas Gerais
CNPJ: 01.612.500/0001-47
PRAÇA SANT'ANA, Nº242, CENTRO, PONTO CHIQUE-MG



PO - PLANILHA ORÇAMENTÁRIA
Orçamento Base para Licitação - OGU

Grau de Sigilo
#PUBLICO

Nº OPERAÇÃO 1100266-08	Nº TransfereGOV 974222	PROPONENTE / TOMADOR PEREFEITURA MUNICIPAL DE PONTO CHIQUE	APELIDO DO EMPREENDIMENTO CONSTRUÇÃO DE UNIDADES HABITACIONAIS			
LOCALIDADE SINAPI BELO HORIZONTE	DATA BASE 06-25 (DES.)	DESCRIÇÃO DO LOTE CONSTRUÇÃO DE HABITAÇÃO DE INTERESSE SOCIAL	MUNICÍPIO / UF PONTO CHIQUE/MG	BDI 1 27,50%	BDI 2 0,00%	BDI 3 0,00%

Item	Fonte	Código	Descrição	Unidade	Quantidade	Custo Unitário (sem BDI) (R\$)	BDI (%)	Preço Unitário (com BDI) (R\$)	Preço Total (R\$)
CONSTRUÇÃO DE HABITAÇÃO DE INTERESSE SOCIAL									3.489.358,44

Observações:

Foi considerado arredondamento de duas casas decimais para Quantidade; Custo Unitário; BDI; Preço Unitário; Preço Total.

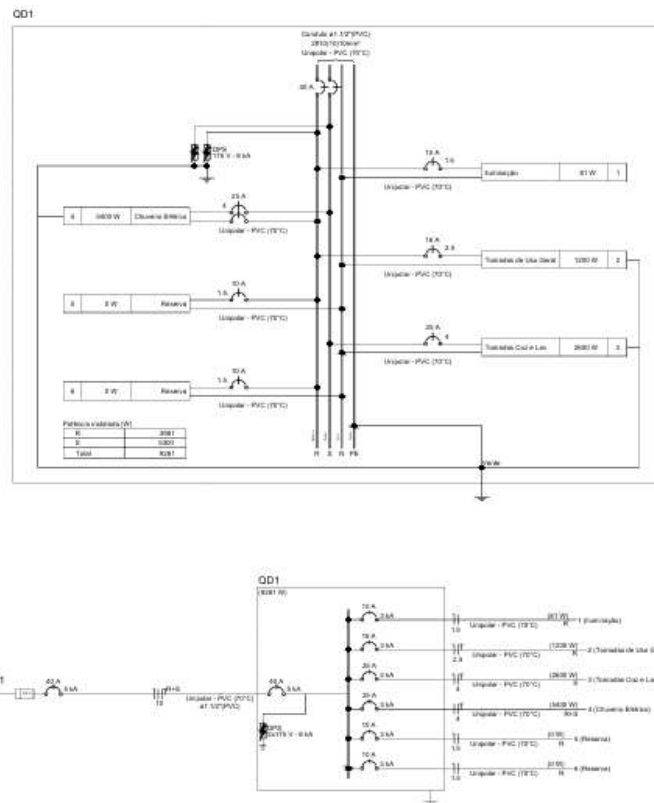
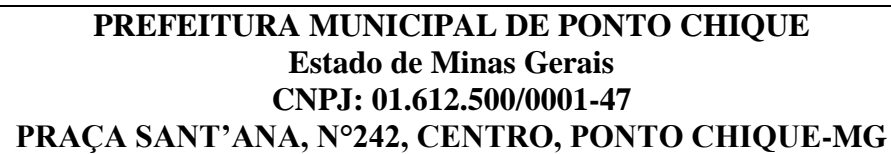
Siglas da Composição do Investimento: RA - Rateio proporcional entre Repasse e Contrapartida; RP - 100% Repasse; CP - 100% Contrapartida; OU - 100% Outros.

PONTO CHIQUE/MG
Local

segunda-feira, 21 de julho de 2025
Data

Responsável Técnico
Nome: LUCAS ALEXANDRE GOMES VELOSO
CREA/CAU: 373.195/D
ART/RTT: 0

RECURSO

[illegible][illegible]

Legenda do resultado - Positivo:	
	Dúvida
	Falta
	Falta
	Falta

[illegible]

Quadro de Dados (2021) - Passíveis														
Código	Descrição	Resposta	Idioma	Terceira	Intermediária (M)	Terceira (M)	Por Mês	Por Mês	Resposta	Por Mês	Por Mês	Por Mês	Por Mês	Por Mês
1	Normal	F=0	M=1	227	1	0	110	11	0	11	0	11	0	11
2	Terceira da União	F=0	M=1	227	1	0	110	11	0	11	0	11	0	11
3	Terceira de São Paulo	F=0	M=1	227	1	0	110	11	0	11	0	11	0	11
4	Terceira de São Paulo	F=0	M=1	227	1	0	110	11	0	11	0	11	0	11
5	Terceira de São Paulo	F=0	M=1	227	1	0	110	11	0	11	0	11	0	11
6	Terceira de São Paulo	F=0	M=1	227	1	0	110	11	0	11	0	11	0	11
7	Terceira de São Paulo	F=0	M=1	227	1	0	110	11	0	11	0	11	0	11
8	Terceira de São Paulo	F=0	M=1	227	1	0	110	11	0	11	0	11	0	11
9	Terceira de São Paulo	F=0	M=1	227	1	0	110	11	0	11	0	11	0	11
10	Terceira de São Paulo	F=0	M=1	227	1	0	110	11	0	11	0	11	0	11
11	Terceira de São Paulo	F=0	M=1	227	1	0	110	11	0	11	0	11	0	11
12	Terceira de São Paulo	F=0	M=1	227	1	0	110	11	0	11	0	11	0	11
13	Terceira de São Paulo	F=0	M=1	227	1	0	110	11	0	11	0	11	0	11
14	Terceira de São Paulo	F=0	M=1	227	1	0	110	11	0	11	0	11	0	11
15	Terceira de São Paulo	F=0	M=1	227	1	0	110	11	0	11	0	11	0	11
16	Terceira de São Paulo	F=0	M=1	227	1	0	110	11	0	11	0	11	0	11
17	Terceira de São Paulo	F=0	M=1	227	1	0	110	11	0	11	0	11	0	11
18	Terceira de São Paulo	F=0	M=1	227	1	0	110	11	0	11	0	11	0	11
19	Terceira de São Paulo	F=0	M=1	227	1	0	110	11	0	11	0	11	0	11
20	Terceira de São Paulo	F=0	M=1	227	1	0	110	11	0	11	0	11	0	11
21	Terceira de São Paulo	F=0	M=1	227	1	0	110	11	0	11	0	11	0	11
22	Terceira de São Paulo	F=0	M=1	227	1	0	110	11	0	11	0	11	0	11
23	Terceira de São Paulo	F=0	M=1	227	1	0	110	11	0	11	0	11	0	11
24	Terceira de São Paulo	F=0	M=1	227	1	0	110	11	0	11	0	11	0	11
25	Terceira de São Paulo	F=0	M=1	227	1	0	110	11	0	11	0	11	0	11
26	Terceira de São Paulo	F=0	M=1	227	1	0	110	11	0	11	0	11	0	11
27	Terceira de São Paulo	F=0	M=1	227	1	0	110	11	0	11	0	11	0	11
28	Terceira de São Paulo	F=0	M=1	227	1	0	110	11	0	11	0	11	0	11
29	Terceira de São Paulo	F=0	M=1	227	1	0	110	11	0	11	0	11	0	11
30	Terceira de São Paulo	F=0	M=1	227	1	0	110	11	0	11	0	11	0	11
31	Terceira de São Paulo	F=0	M=1	227	1	0	110	11	0	11	0	11	0	11
32	Terceira de São Paulo	F=0	M=1	227	1	0	110	11	0	11	0	11	0	11
33	Terceira de São Paulo	F=0	M=1	227	1	0	110	11	0	11	0	11	0	11
34	Terceira de São Paulo	F=0	M=1	227	1	0	110	11	0	11	0	11	0	11
35	Terceira de São Paulo	F=0	M=1	227	1	0	110	11	0	11	0	11	0	11
36	Terceira de São Paulo	F=0	M=1	227	1	0	110	11	0	11	0	11	0	11
37	Terceira de São Paulo	F=0	M=1	227	1	0	110	11	0	11	0	11	0	11
38	Terceira de São Paulo	F=0	M=1	227	1	0	110	11	0	11	0	11	0	11
39	Terceira de São Paulo	F=0	M=1	227	1	0	110	11	0	11	0	11	0	11
40	Terceira de São Paulo	F=0	M=1	227	1	0	110	11	0	11	0	11	0	11
41	Terceira de São Paulo	F=0	M=1	227	1	0	110	11	0	11	0	11	0	11
42	Terceira de São Paulo	F=0	M=1	227	1	0	110	11	0	11	0	11	0	11
43	Terceira de São Paulo	F=0	M=1	227	1	0	110	11	0	11	0	11	0	11
44	Terceira de São Paulo	F=0	M=1	227	1	0	110	11	0	11	0	11	0	11
45	Terceira de São Paulo	F=0	M=1	227	1	0	110	11	0	11	0	11	0	11
46	Terceira de São Paulo	F=0	M=1	227	1	0	110	11	0	11	0	11	0	11
47	Terceira de São Paulo	F=0	M=1	227	1	0	110	11	0	11	0	11	0	11
48	Terceira de São Paulo	F=0	M=1	227	1	0	110	11	0	11	0	11	0	11
49	Terceira de São Paulo	F=0	M=1	227	1	0	110	11	0	11	0	11	0	11
50	Terceira de São Paulo	F=0	M=1	227	1	0	110	11	0	11	0	11	0	11
51	Terceira de São Paulo	F=0	M=1	227	1	0	110	11	0	11	0	11	0	11
52	Terceira de São Paulo	F=0	M=1	227	1	0	110	11	0	11	0	11	0	11
53	Terceira de São Paulo	F=0	M=1	227	1	0	110	11	0	11	0	11	0	11
54	Terceira de São Paulo	F=0	M=1	227	1	0	110	11	0	11	0	11	0	11
55	Terceira de São Paulo	F=0	M=1	227	1	0	110	11	0	11	0	11	0	11
56	Terceira de São Paulo	F=0	M=1	227	1	0	110	11	0	11	0	11	0	11
57	Terceira de São Paulo	F=0	M=1	227	1	0	110	11	0	11	0	11	0	11
58	Terceira de São Paulo	F=0	M=1	227	1	0	110	11	0	11	0	11	0	11
59	Terceira de São Paulo	F=0	M=1	227	1	0	110	11	0	11	0	11	0	11
60	Terceira de São Paulo	F=0	M=1	227	1	0	110	11	0	11	0	11	0	11
61	Terceira de São Paulo	F=0	M=1	227	1	0	110	11	0	11	0	11	0	11
62	Terceira de São Paulo	F=0	M=1	227	1	0	110	11	0	11	0	11	0	11
63	Terceira de São Paulo	F=0	M=1	227	1	0	110	11	0	11	0	11	0	11
64	Terceira de São Paulo	F=0	M=1	227	1	0	110	11	0	11	0	11	0	11
65	Terceira de São Paulo	F=0	M=1	227	1	0	110	11	0	11	0	11	0	11
66	Terceira de São Paulo	F=0	M=1	227	1	0	110	11	0	11	0	11	0	11
67	Terceira de São Paulo	F=0	M=1	227	1	0	110	11	0	11	0	11	0	11
68	Terceira de São Paulo	F=0	M=1	227	1	0	110	11	0	11	0	11	0	11
69	Terceira de São Paulo	F=0	M=1	227	1	0	110	11	0	11	0	11	0	11
70	Terceira de São Paulo	F=0	M=1	227	1	0	110	11	0	11	0	11	0	11
71	Terceira de São Paulo	F=0	M=1	227	1	0	110	11	0	11	0	11	0	11
72	Terceira de São Paulo	F=0	M=1	227	1	0	110	11	0	11	0	11	0	11
73	Terceira de São Paulo	F=0	M=1	227	1	0	110	11	0	11	0	11	0	11
74	Terceira de São Paulo	F=0	M=1	227	1	0	110	11	0	11	0	11	0	11
75	Terceira de São Paulo	F=0	M=1	227	1	0	110	11	0	11	0	11	0	11
76	Terceira de São Paulo	F=0	M=1	227	1	0	110	11	0	11	0	11	0	11
77	Terceira de São Paulo	F=0	M=1	227	1	0	110	11	0	11	0	11	0	11
78	Terceira de São Paulo	F=0	M=1	227	1	0	110	11	0	11	0	11	0	11
79	Terceira de São Paulo	F=0	M=1	227	1	0	110	11	0	11	0	11	0	11
80	Terceira de São Paulo	F=0	M=1	227	1	0	110	11	0	11	0	11	0	11
81	Terceira de São Paulo	F=0	M=1	227	1	0	110	11	0	11	0	11	0	11
82	Terceira de São Paulo	F=0	M=1	227	1	0	110	11	0	11	0	11	0	11
83	Terceira de São Paulo	F=0	M=1	227	1	0	110	11	0	11	0	11	0	11
84	Terceira de São Paulo	F=0	M=1	227	1	0	110	11	0	11	0	11	0	11
85	Terceira de São Paulo	F=0	M=1	227	1	0	110	11	0	11	0	11	0	11
86	Terceira de São Paulo	F=0	M=1	227	1	0	110	11	0	11	0	11	0	11
87	Terceira de São Paulo	F=0	M=1	227	1	0	110	11	0	11	0	11	0	11
88	Terceira de São Paulo	F=0	M=1	227	1	0	110	11	0	11	0	11	0	11
89	Terceira de São Paulo	F=0	M=1	227	1	0	110	11	0	11	0	11	0	11
90	Terceira de São Paulo	F=0	M=1	227	1	0	110	11	0	11	0	11	0	11
91	Terceira de São Paulo	F=0	M=1	227	1	0	110	11	0	11	0	11	0	11
92	Terceira de São Paulo	F=0	M=1	227	1	0	110	11	0	11	0	11	0	11
93	Terceira de São Paulo	F=0	M=1	227	1	0	110	11	0	11	0	11	0	11
94	Terceira de São Paulo	F=0	M=1	227	1	0	110	11	0	11	0	11	0	11
95	Terceira de São Paulo	F=0	M=1	227	1	0	110	11	0	11	0	11	0	11
96	Terceira de São Paulo	F=0	M=1	227	1	0	110	11	0	11	0	11	0	11
97	Terceira de São Paulo	F=0	M=1	227	1	0	110	11	0	11	0	11	0	11
98	Terceira de São Paulo	F=0	M=1	227	1	0	110	11	0	11	0	11	0	11
99	Terceira de São Paulo	F=0	M=1	227	1	0	110	11	0	11	0	11	0	11
100	Terceira de São Paulo	F=0	M=1	227	1	0	110	11	0	11	0	11	0	11
101	Terceira de São Paulo	F=0	M=1	227	1	0	110	11	0	11	0	11	0	11
102	Terceira de São Paulo	F=0	M=1	227	1	0	110	11	0	11	0	11	0	11
103	Terceira de São Paulo	F=0	M=1	227	1	0	110	11	0	11	0	11	0	11
104	Terceira de São Paulo	F=0	M=1	227	1	0	110	11	0	11	0	11	0	11
105	Terceira de São Paulo	F=0	M=1	227	1	0	110	11	0	11	0	11	0	11
106	Terceira de São Paulo	F=0	M=1	227	1	0	110	11	0	11	0	11	0	11
107	Terceira de São Paulo	F=0	M=1	227	1	0	110	11	0	11	0	11	0	11
108	Terceira de São Paulo	F=0	M=1	227	1	0	110	11	0	11	0	11	0	11
109	Terceira de São Paulo	F=0	M=1	227	1	0	110	11	0	11	0	11	0	11
110	Terceira de São Paulo	F=0	M=1	227	1	0	110	11	0	11	0	11	0	11
111	Terceira de São Paulo	F=0	M=1	227	1	0	110	11	0					

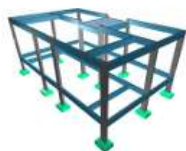
[illegible]

©2003 by Elsevier Inc. (EIC) - All rights reserved.

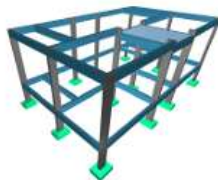
Indirizzo	Indirizzo	Indirizzo
-----------	-----------	-----------

CONFIRMAÇÃO	CONFIRMAÇÃO
 <p>CONTINENTAL AUTO SACOS</p> <p>CONFIRMAÇÃO DE RESERVAÇÃO</p> <p>FERRAS HENRIQUE NOVA, N.º 1 - P.º ANDAR, LUGAR SANTA MARIA MOEDAS CARRASCO, CP 350 374</p>	 <p>Município Municipal de Ponta Delgada (MG)</p> <p>CONFIRMAÇÃO DE RESERVAÇÃO</p> <p>PLACA UNIDADE DO QUÉDAS ALUGO CARRASCO, CP 350 380</p>
<p>RESPONSÁVEL TÉCNICO</p> <p>LEONAR ALMEIDA GOMES TEL: 912 312 312 E-MAIL: leonardagomes@continental.pt</p> <p>LEONAR ALMEIDA GOMES VILHOSO C/BA 374 1910 - AGO</p>	<p>RESPONSÁVEL LEGAL</p> <p>GERARDO MAGALHÃES FARIAS TEL: 912 312 312 E-MAIL: gmagalhães@continental.pt</p> <p>PRÉFECTO MUNICIPAL DE PONTA DELGADA</p>
<p align="center">CONSTRUÇÃO DE UNIDADES HABITACIONAIS (FNHIS) SUB-50) CR 974222/2024</p>	
<p>RECEBEMOS HONRA E FIDELIDADE</p>	

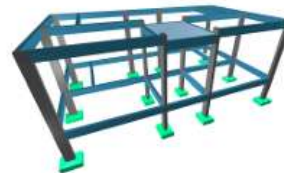
ELIOT



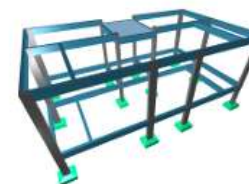
Vista 3D Planta de locação



Vista 3D



Vista 3D



Vista 3D

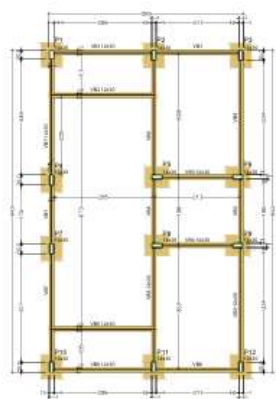
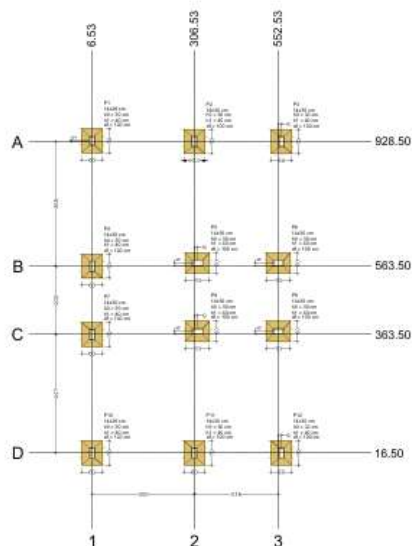


Tabela de dados dos materiais			
Material	Quantidade	Unidade	Valor
Concreto	1.200	m³	1.200,00
Armadura	1.200	kg	1.200,00
Forma	1.200	m²	1.200,00
Transporte	1.200	m³	1.200,00
Mano de obra	1.200	m³	1.200,00
Outros	1.200	m³	1.200,00
Total	6.000	m³	6.000,00

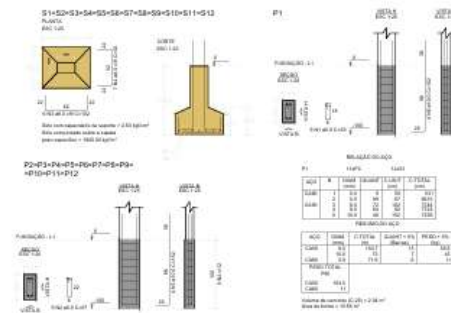
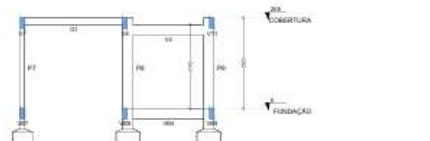
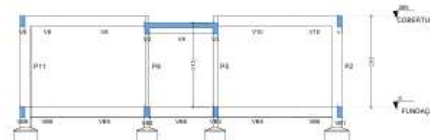


Tabela de dados dos materiais	
Material	Quantidade
Concreto	1.200
Armadura	1.200
Forma	1.200
Transporte	1.200
Mano de obra	1.200
Outros	1.200
Total	6.000

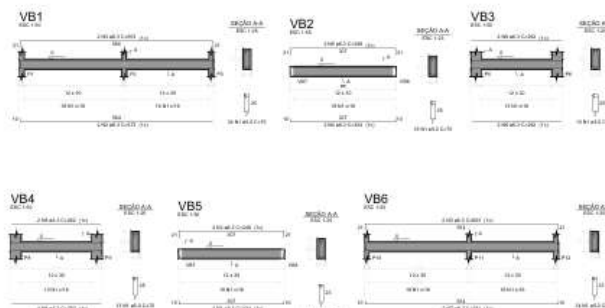


Tabela de dados dos materiais	
Material	Quantidade
Concreto	1.200
Armadura	1.200
Forma	1.200
Transporte	1.200
Mano de obra	1.200
Outros	1.200
Total	6.000

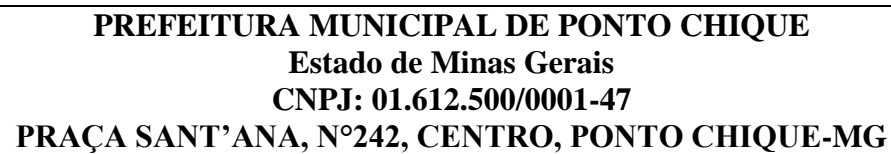


Figure 1 shows the schematic diagrams of the three test beams (VB4, VB5, VB6) and their instrumentation. The beams are 2.00 m long. VB4 and VB5 have a central section of 1.0 m. VB6 has a central section of 1.0 m. The diagrams show the location of strain gauges (SG), potentiometers (POT), and potentiometer gauges (POT-G) along the length of the beams.

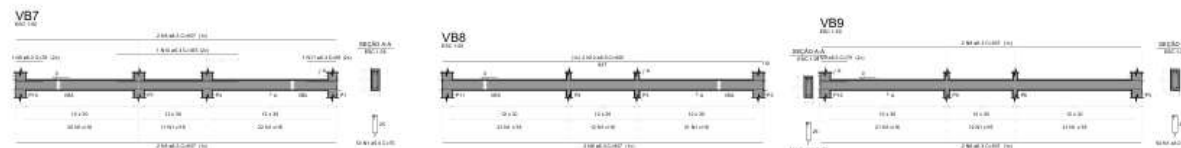
Control	3.1	194.6	0
Control	3.0	16.0	2
Control	3.0	236.5	99

Factorial ANOVA

Control

Control	3.0	16.0	2
Control	3.0	236.5	99

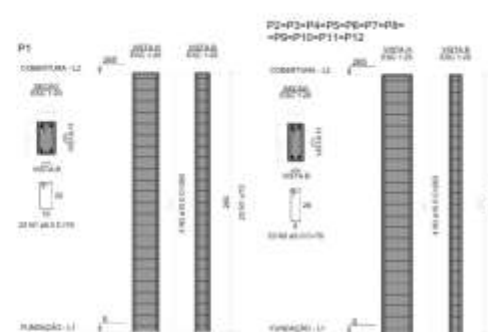
Sum of squares between (1,20) = 1.88e4
Sum of squares within = 3.31e4



CONTINENTAL Cervejas e Bebidas Rua da República, 100 - Centro - São Paulo - SP CEP: 01000-000		CIDADE MARÍTIMA  Prefeitura Municipal de Ponta Chique (MG) Rua da República, 100 - Centro - Ponta Chique - MG CEP: 35.000-000	
EMPRESA DE DESTINO Nome da Empresa: _____ Endereço: _____ CEP: _____ Cidade: _____		DEPARTAMENTO LOCAL Nome do Departamento: _____ Endereço: _____ CEP: _____ Cidade: _____	
Nome do Representante: _____ Cargo: _____ Assinatura: _____ Rubrica: _____		Nome do Representante: _____ Cargo: _____ Assinatura: _____ Rubrica: _____	
CONTRATO DE UNIDADES HABITACIONAIS (PHMS) SUB-SEÇÃO 38 374222-2/2024			
ATENÇÃO: Este contrato não substitui o contrato principal, sendo este o contrato de adesão.			
DECLARAÇÃO DE ÚTILIDADE PÚBLICA O presente contrato é de interesse público e de utilidade pública.			
DECLARAÇÃO DE ÚTILIDADE PÚBLICA O presente contrato é de interesse público e de utilidade pública.		DECLARAÇÃO DE ÚTILIDADE PÚBLICA O presente contrato é de interesse público e de utilidade pública.	
Assinatura: _____ Nome: _____ Cargo: _____		Assinatura: _____ Nome: _____ Cargo: _____	
Data: _____ Local: _____		Data: _____ Local: _____	

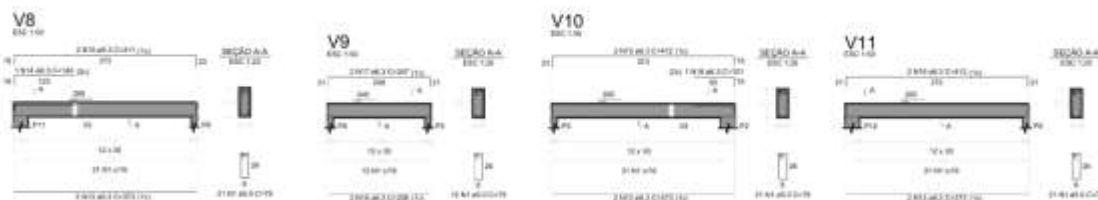
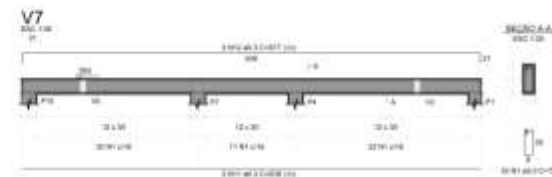
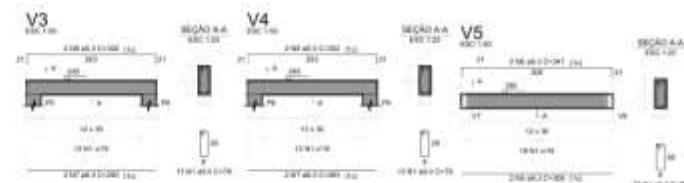
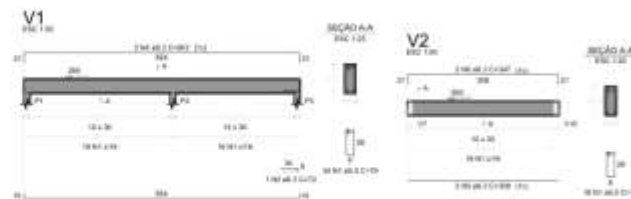
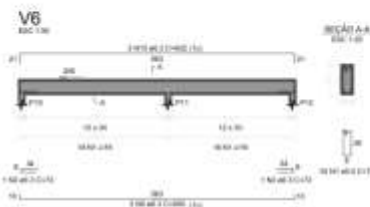


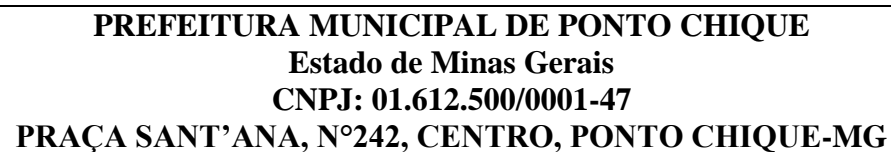
Forma da Cobertura (Nível 265)

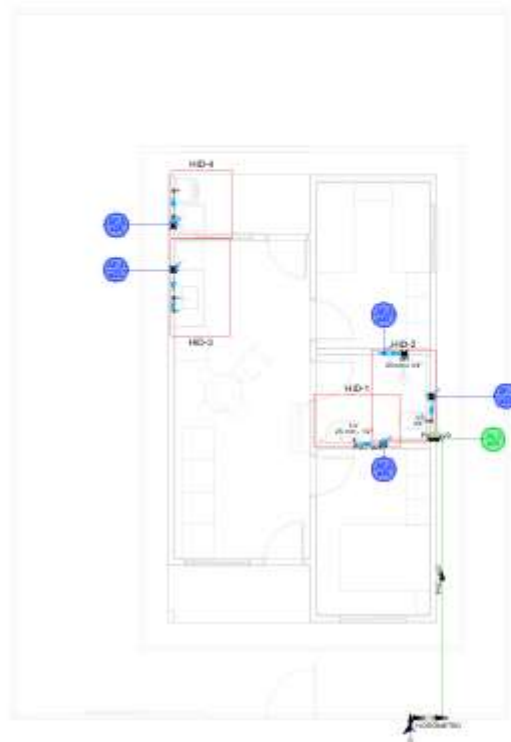


RELACAO DE MATERIAIS

Item	Quantidade	Unidade	Valor
01	10,00	m	20,00
02	10,00	m	20,00
03	10,00	m	20,00
04	10,00	m	20,00
05	10,00	m	20,00
06	10,00	m	20,00
07	10,00	m	20,00
08	10,00	m	20,00
09	10,00	m	20,00
10	10,00	m	20,00
11	10,00	m	20,00
12	10,00	m	20,00
13	10,00	m	20,00
14	10,00	m	20,00
15	10,00	m	20,00
16	10,00	m	20,00
17	10,00	m	20,00
18	10,00	m	20,00
19	10,00	m	20,00
20	10,00	m	20,00
21	10,00	m	20,00
22	10,00	m	20,00
23	10,00	m	20,00
24	10,00	m	20,00
25	10,00	m	20,00
26	10,00	m	20,00
27	10,00	m	20,00
28	10,00	m	20,00
29	10,00	m	20,00
30	10,00	m	20,00
31	10,00	m	20,00
32	10,00	m	20,00
33	10,00	m	20,00
34	10,00	m	20,00
35	10,00	m	20,00
36	10,00	m	20,00
37	10,00	m	20,00
38	10,00	m	20,00
39	10,00	m	20,00
40	10,00	m	20,00
41	10,00	m	20,00
42	10,00	m	20,00
43	10,00	m	20,00
44	10,00	m	20,00
45	10,00	m	20,00
46	10,00	m	20,00
47	10,00	m	20,00
48	10,00	m	20,00
49	10,00	m	20,00
50	10,00	m	20,00
51	10,00	m	20,00
52	10,00	m	20,00
53	10,00	m	20,00
54	10,00	m	20,00
55	10,00	m	20,00
56	10,00	m	20,00
57	10,00	m	20,00
58	10,00	m	20,00
59	10,00	m	20,00
60	10,00	m	20,00
61	10,00	m	20,00
62	10,00	m	20,00
63	10,00	m	20,00
64	10,00	m	20,00
65	10,00	m	20,00
66	10,00	m	20,00
67	10,00	m	20,00
68	10,00	m	20,00
69	10,00	m	20,00
70	10,00	m	20,00
71	10,00	m	20,00
72	10,00	m	20,00
73	10,00	m	20,00
74	10,00	m	20,00
75	10,00	m	20,00
76	10,00	m	20,00
77	10,00	m	20,00
78	10,00	m	20,00
79	10,00	m	20,00
80	10,00	m	20,00
81	10,00	m	20,00
82	10,00	m	20,00
83	10,00	m	20,00
84	10,00	m	20,00
85	10,00	m	20,00
86	10,00	m	20,00
87	10,00	m	20,00
88	10,00	m	20,00
89	10,00	m	20,00
90	10,00	m	20,00
91	10,00	m	20,00
92	10,00	m	20,00
93	10,00	m	20,00
94	10,00	m	20,00
95	10,00	m	20,00
96	10,00	m	20,00
97	10,00	m	20,00
98	10,00	m	20,00
99	10,00	m	20,00
100	10,00	m	20,00



[illegible]

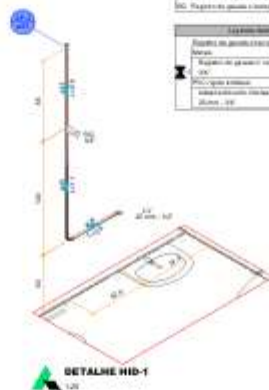
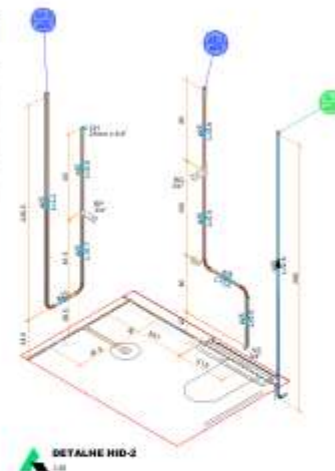


Cota de instalação - 100% (m)	
Item	Valor
1.01	1.00
1.02	1.00
1.03	1.00
1.04	1.00
1.05	1.00
1.06	1.00
1.07	1.00
1.08	1.00
1.09	1.00
1.10	1.00
1.11	1.00
1.12	1.00
1.13	1.00
1.14	1.00
1.15	1.00
1.16	1.00
1.17	1.00
1.18	1.00
1.19	1.00
1.20	1.00
1.21	1.00
1.22	1.00
1.23	1.00
1.24	1.00
1.25	1.00
1.26	1.00
1.27	1.00
1.28	1.00
1.29	1.00
1.30	1.00
1.31	1.00
1.32	1.00
1.33	1.00
1.34	1.00
1.35	1.00
1.36	1.00
1.37	1.00
1.38	1.00
1.39	1.00
1.40	1.00
1.41	1.00
1.42	1.00
1.43	1.00
1.44	1.00
1.45	1.00
1.46	1.00
1.47	1.00
1.48	1.00
1.49	1.00
1.50	1.00

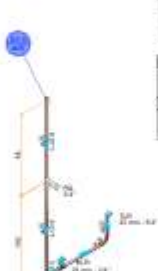
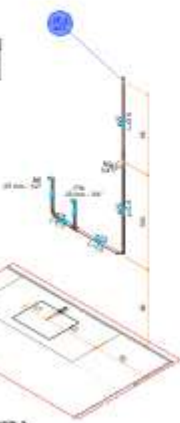
Cota de instalação - 100% (m)	
Item	Valor
1.01	1.00
1.02	1.00
1.03	1.00
1.04	1.00
1.05	1.00
1.06	1.00
1.07	1.00
1.08	1.00
1.09	1.00
1.10	1.00
1.11	1.00
1.12	1.00
1.13	1.00
1.14	1.00
1.15	1.00
1.16	1.00
1.17	1.00
1.18	1.00
1.19	1.00
1.20	1.00
1.21	1.00
1.22	1.00
1.23	1.00
1.24	1.00
1.25	1.00
1.26	1.00
1.27	1.00
1.28	1.00
1.29	1.00
1.30	1.00
1.31	1.00
1.32	1.00
1.33	1.00
1.34	1.00
1.35	1.00
1.36	1.00
1.37	1.00
1.38	1.00
1.39	1.00
1.40	1.00
1.41	1.00
1.42	1.00
1.43	1.00
1.44	1.00
1.45	1.00
1.46	1.00
1.47	1.00
1.48	1.00
1.49	1.00
1.50	1.00

Cota de instalação - 100% (m)	
Item	Valor
1.01	1.00
1.02	1.00
1.03	1.00
1.04	1.00
1.05	1.00
1.06	1.00
1.07	1.00
1.08	1.00
1.09	1.00
1.10	1.00
1.11	1.00
1.12	1.00
1.13	1.00
1.14	1.00
1.15	1.00
1.16	1.00
1.17	1.00
1.18	1.00
1.19	1.00
1.20	1.00
1.21	1.00
1.22	1.00
1.23	1.00
1.24	1.00
1.25	1.00
1.26	1.00
1.27	1.00
1.28	1.00
1.29	1.00
1.30	1.00
1.31	1.00
1.32	1.00
1.33	1.00
1.34	1.00
1.35	1.00
1.36	1.00
1.37	1.00
1.38	1.00
1.39	1.00
1.40	1.00
1.41	1.00
1.42	1.00
1.43	1.00
1.44	1.00
1.45	1.00
1.46	1.00
1.47	1.00
1.48	1.00
1.49	1.00
1.50	1.00

Cota de instalação - 100% (m)	
Item	Valor
1.01	1.00
1.02	1.00
1.03	1.00
1.04	1.00
1.05	1.00
1.06	1.00
1.07	1.00
1.08	1.00
1.09	1.00
1.10	1.00
1.11	1.00
1.12	1.00
1.13	1.00
1.14	1.00
1.15	1.00
1.16	1.00
1.17	1.00
1.18	1.00
1.19	1.00
1.20	1.00
1.21	1.00
1.22	1.00
1.23	1.00
1.24	1.00
1.25	1.00
1.26	1.00
1.27	1.00
1.28	1.00
1.29	1.00
1.30	1.00
1.31	1.00
1.32	1.00
1.33	1.00
1.34	1.00
1.35	1.00
1.36	1.00
1.37	1.00
1.38	1.00
1.39	1.00
1.40	1.00
1.41	1.00
1.42	1.00
1.43	1.00
1.44	1.00
1.45	1.00
1.46	1.00
1.47	1.00
1.48	1.00
1.49	1.00
1.50	1.00



Cota de instalação - 100% (m)	
Item	Valor
1.01	1.00
1.02	1.00
1.03	1.00
1.04	1.00
1.05	1.00
1.06	1.00
1.07	1.00
1.08	1.00
1.09	1.00
1.10	1.00
1.11	1.00
1.12	1.00
1.13	1.00
1.14	1.00
1.15	1.00
1.16	1.00
1.17	1.00
1.18	1.00
1.19	1.00
1.20	1.00
1.21	1.00
1.22	1.00
1.23	1.00
1.24	1.00
1.25	1.00
1.26	1.00
1.27	1.00
1.28	1.00
1.29	1.00
1.30	1.00
1.31	1.00
1.32	1.00
1.33	1.00
1.34	1.00
1.35	1.00
1.36	1.00
1.37	1.00
1.38	1.00
1.39	1.00
1.40	1.00
1.41	1.00
1.42	1.00
1.43	1.00
1.44	1.00
1.45	1.00
1.46	1.00
1.47	1.00
1.48	1.00
1.49	1.00
1.50	1.00



Cota de instalação - 100% (m)	
Item	Valor
1.01	1.00
1.02	1.00
1.03	1.00
1.04	1.00
1.05	1.00
1.06	1.00
1.07	1.00
1.08	1.00
1.09	1.00
1.10	1.00
1.11	1.00
1.12	1.00
1.13	1.00
1.14	1.00
1.15	1.00
1.16	1.00
1.17	1.00
1.18	1.00
1.19	1.00
1.20	1.00
1.21	1.00
1.22	1.00
1.23	1.00
1.24	1.00
1.25	1.00
1.26	1.00
1.27	1.00
1.28	1.00
1.29	1.00
1.30	1.00
1.31	1.00
1.32	1.00
1.33	1.00
1.34	1.00
1.35	1.00
1.36	1.00
1.37	1.00
1.38	1.00
1.39	1.00
1.40	1.00
1.41	1.00
1.42	1.00
1.43	1.00
1.44	1.00
1.45	1.00
1.46	1.00
1.47	1.00
1.48	1.00
1.49	1.00
1.50	1.00

CONSTRUÇÃO DE UNIDADES HABITACIONAIS (PHNHS SUB-05) CR 974222/2024

CONTRATADA: CONTINENTAL PROTEÇÃO

CONTRATANTE: Prefeitura Municipal de Ponto Chique (MG)

EMPRESA RESPONSÁVEL: [Informações de contato e endereço]

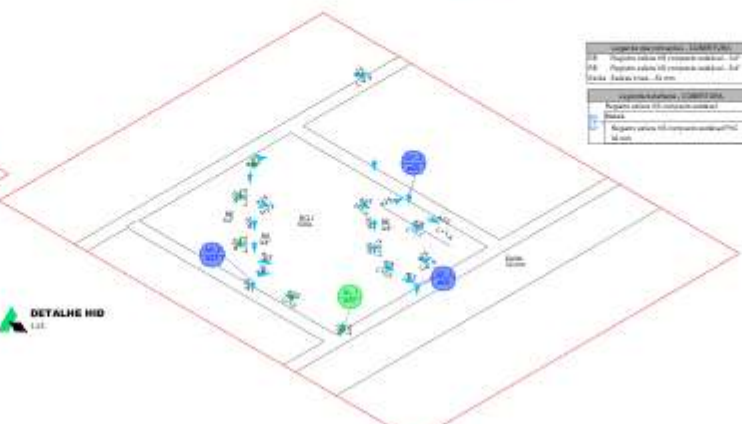
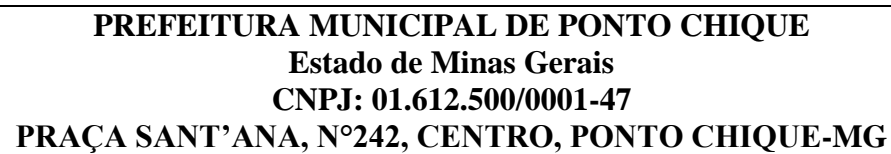
EMPRESA RESPONSÁVEL: [Informações de contato e endereço]

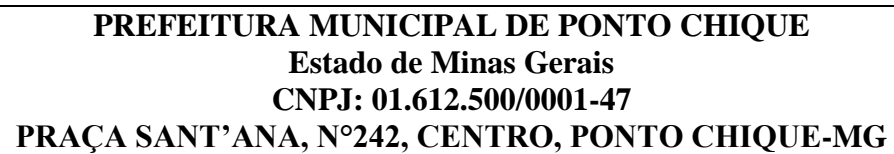
LOCAL DE EXECUÇÃO: Praça Santa Ana, Centro, Ponto Chique - MG

DATA: 2024-05-20

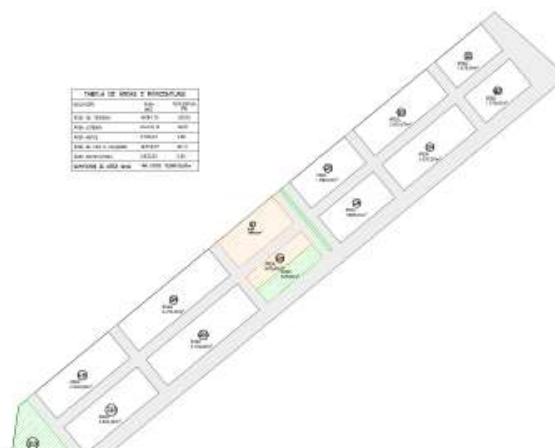
ASSINATURA: [Assinatura do responsável]

ASSINATURA: [Assinatura do responsável]





Parameter	Value	Unit
Richness (S)	4.9375	Species
Evenness (P)	0.607	
Shannon (H')	1.5963	
Shannon (H'')	0.9797	
Shannon (H''')	1.51	
Shannon (H''')	1.51	



INFRASTRUCTURA PRESENTE	INFRASTRUCTURA FUTURA
<p>UNA RETE DI LINEE QUADRO ESISTENTE DI 3000 KM, DI CUI 1000 SONO IN ATTO DI COSTRUIZIONE.</p> <p>ESISTONO LINEE DI RETE ESISTENTE DI ALTA TENSIONE IN COSTRUIZIONE.</p> <p>UNA RETE INTERNA ESISTENTE DI CANTIERI, LINEE, SOSTEZIONI E COLLEGAMENTI DI RETE ESISTENTE IN COSTRUIZIONE.</p>	<p>ESISTONO LE LINEE ESISTENTI ESISTENTE ESISTENTE.</p> <p>ASPIRANTE DI ALTA TENSIONE.</p> <p>OPERA DI ALTA TENSIONE.</p> <p>LINEE DI INTERMEDIA TENSIONE.</p> <p>ESISTENZE DI ALTA TENSIONE ESISTENTE.</p> <p>ESISTENTE DI ALTA TENSIONE.</p>

LEGENDA

—	1993-2000	—	2000-2005
—	2005-2010	—	2010-2015
—	2015-2020	—	2020-2025

1 - Cămin de ofițeri întreprinși a câte 20 locuri pentru a plăti 1 milion;
2 - Baza de antrenament întreprinși a câte 300 locuri.

[illegible]

DIVISÃO E PARCELAMENTO DE ÁREA URBANA (LOTEAMENTO)

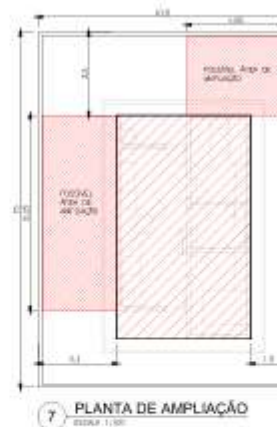
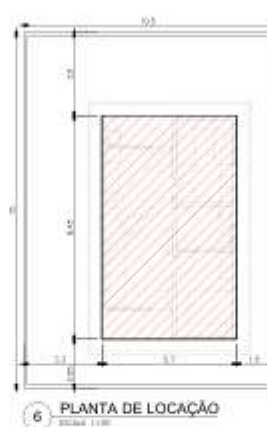
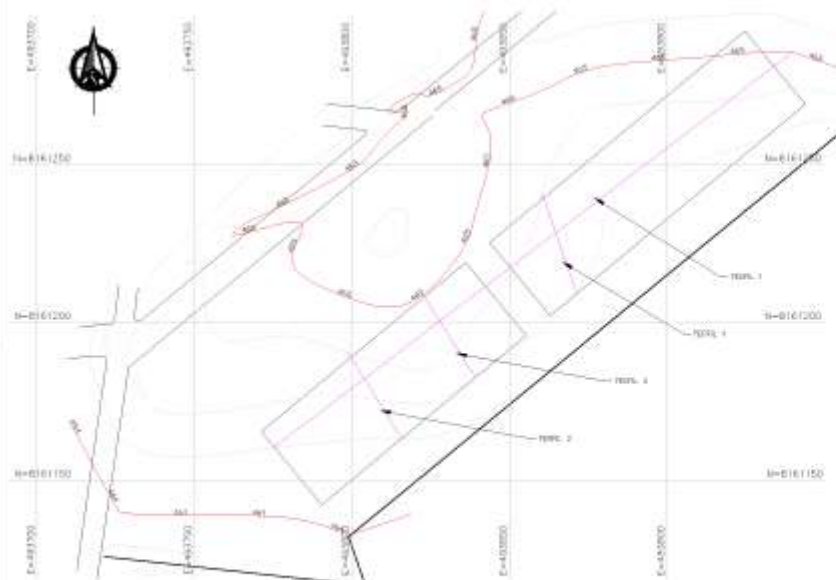
1	2	3	4	5	6	7	8	9	10	11	12	13	14	15	16	17	18	19	20	21	22	23	24	25	26	27	28	29	30	31	32	33	34	35	36	37	38	39	40	41	42	43	44	45	46	47	48	49	50	51	52	53	54	55	56	57	58	59	60	61	62	63	64	65	66	67	68	69	70	71	72	73	74	75	76	77	78	79	80	81	82	83	84	85	86	87	88	89	90	91	92	93	94	95	96	97	98	99	100
---	---	---	---	---	---	---	---	---	----	----	----	----	----	----	----	----	----	----	----	----	----	----	----	----	----	----	----	----	----	----	----	----	----	----	----	----	----	----	----	----	----	----	----	----	----	----	----	----	----	----	----	----	----	----	----	----	----	----	----	----	----	----	----	----	----	----	----	----	----	----	----	----	----	----	----	----	----	----	----	----	----	----	----	----	----	----	----	----	----	----	----	----	----	----	----	----	----	----	-----



PREFEITURA MUNICIPAL DE PONTO CHIQUE
Estado de Minas Gerais
CNPJ: 01.612.500/0001-47
PRAÇA SANT'ANA, Nº242, CENTRO, PONTO CHIQUE-MG



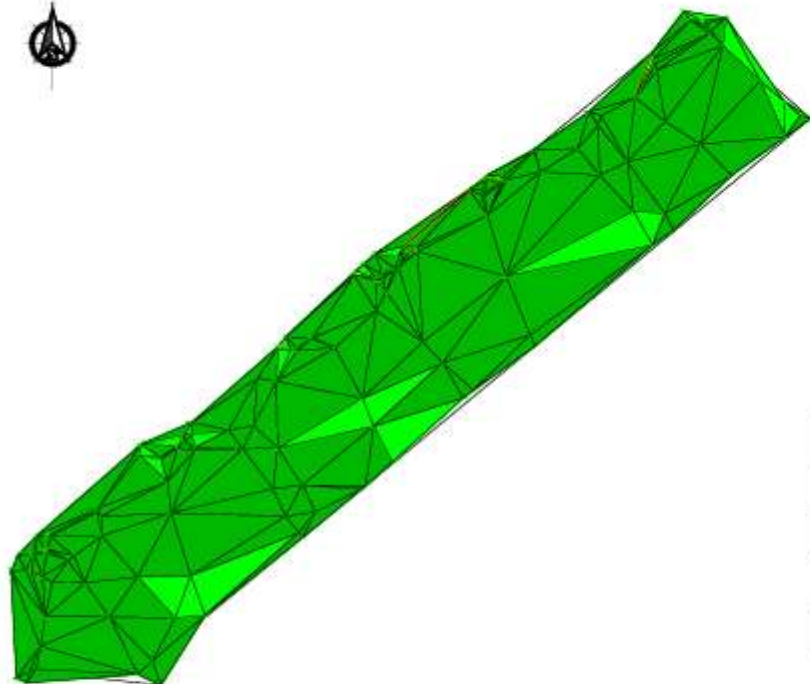
B INDICAÇÃO DO 25 LOTES
Escala: 1:500



INFRAESTRUTURA PRESENTE	INFRAESTRUTURA FUTURA
UMA REDE DE ÁGUA E SANEAMENTO BÁSICO (RAB) EM USO, COM 100% DE CAPACIDADE.	CONSTRUÇÃO DE RAB, REDE DE ÁGUA E SANEAMENTO BÁSICO (RAB) E SANEAMENTO BÁSICO (SAB).
EXISTÊNCIA DE REDE ELÉTRICA DE 138KV NO ENTORNO DO LOTE.	REDE ELÉTRICA DE 138KV NO ENTORNO DO LOTE.
REDE DE DRENAGEM PLUVIAL NO CENTRO URBANO, INCLUSIVE A REDE DE DRENAGEM PLUVIAL NO LOTE.	REDE DE DRENAGEM PLUVIAL NO CENTRO URBANO, INCLUSIVE A REDE DE DRENAGEM PLUVIAL NO LOTE.
EXISTÊNCIA DE REDE DE ÁGUA E SANEAMENTO BÁSICO (RAB) EM USO, COM 100% DE CAPACIDADE.	CONSTRUÇÃO DE RAB, REDE DE ÁGUA E SANEAMENTO BÁSICO (RAB) E SANEAMENTO BÁSICO (SAB).

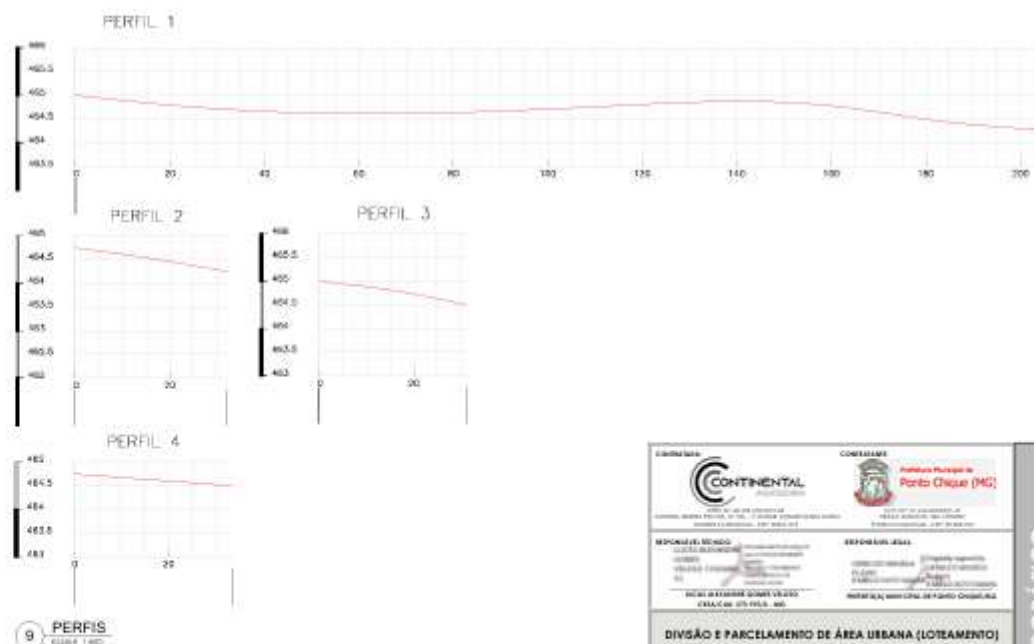
CONTRATADA CONTINENTAL AGUAS CNPJ Nº 08.000.000/0001-00 RUA DA PAZ, 100 - JARDIM PAZ - PONTA CHIQUE - MG CEP: 35.000-000	CONTRATADA Prefeitura Municipal de Ponto Chique (MG) RUA DA PAZ, 100 - JARDIM PAZ - PONTA CHIQUE - MG CEP: 35.000-000
RESPONSÁVEL TÉCNICO NOME: [] FUNÇÃO: [] ASSINATURA: [] DATA: []	RESPONSÁVEL JURE NOME: [] FUNÇÃO: [] ASSINATURA: [] DATA: []
DIVISÃO E PARCELAMENTO DE ÁREA URBANA (LOTEAMENTO)	
O LOTEAMENTO DEVE SER REALIZADO DE ACORDO COM O PLANO DE LOTEAMENTO E O PLANO DE DRENAGEM PLUVIAL.	
O LOTEAMENTO DEVE SER REALIZADO DE ACORDO COM O PLANO DE LOTEAMENTO E O PLANO DE DRENAGEM PLUVIAL.	
O LOTEAMENTO DEVE SER REALIZADO DE ACORDO COM O PLANO DE LOTEAMENTO E O PLANO DE DRENAGEM PLUVIAL.	

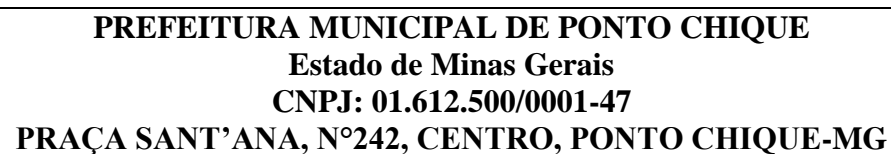
IMPLANTAÇÃO

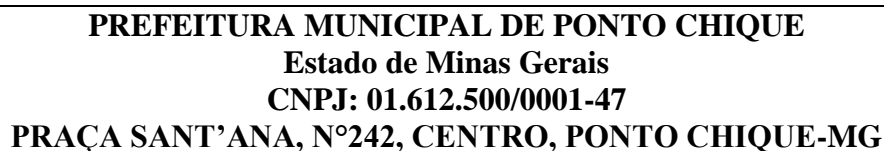


8 PLANTA DE DECLIVIDADE DO TERRENO
ESCALA 1:1000

FAIXAS	ÁREA (m²)	% ÁREA m²	DOR
1 - 0% A 2%	50629	89.2%	
2 - 2% A 5%	6322	10.5%	
3 - 5% A 10%	126	0.2%	
4 - 10% A 15%	28	0.0%	
5 - 15% A 45%	27	0.0%	
6 - 45% A 70%	0	0.0%	
7 - > 70%	0	0.0%	
TOTAL	60334	100%	

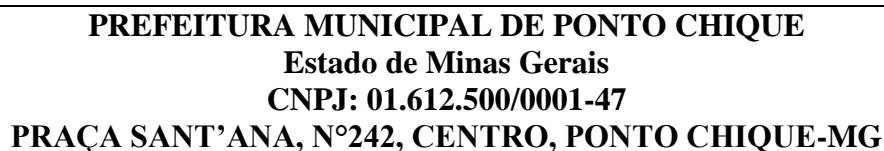






COMPOSIÇÕES

Planilha Referencial_xlsx versão 2.2 - Desenvolvido por Caixa Econômica Federal - Conteúdo sob responsabilidade do usuário

[illegible]

1. **NAME OF THE COMPANY:** _____
 2. **ADDRESS:** _____
 3. **PHONE:** _____
 4. **E-MAIL:** _____
 5. **WEBSITE:** _____
 6. **DATE:** _____
 7. **SIGNATURE:** _____
 8. **NAME:** _____
 9. **DESIGNATION:** _____
 10. **COMPANY:** _____
 11. **DATE:** _____
 12. **SIGNATURE:** _____
 13. **NAME:** _____
 14. **DESIGNATION:** _____
 15. **COMPANY:** _____
 16. **DATE:** _____
 17. **SIGNATURE:** _____
 18. **NAME:** _____
 19. **DESIGNATION:** _____
 20. **COMPANY:** _____
 21. **DATE:** _____
 22. **SIGNATURE:** _____
 23. **NAME:** _____
 24. **DESIGNATION:** _____
 25. **COMPANY:** _____
 26. **DATE:** _____
 27. **SIGNATURE:** _____
 28. **NAME:** _____
 29. **DESIGNATION:** _____
 30. **COMPANY:** _____
 31. **DATE:** _____
 32. **SIGNATURE:** _____
 33. **NAME:** _____
 34. **DESIGNATION:** _____
 35. **COMPANY:** _____
 36. **DATE:** _____
 37. **SIGNATURE:** _____
 38. **NAME:** _____
 39. **DESIGNATION:** _____
 40. **COMPANY:** _____
 41. **DATE:** _____
 42. **SIGNATURE:** _____
 43. **NAME:** _____
 44. **DESIGNATION:** _____
 45. **COMPANY:** _____
 46. **DATE:** _____
 47. **SIGNATURE:** _____
 48. **NAME:** _____
 49. **DESIGNATION:** _____
 50. **COMPANY:** _____
 51. **DATE:** _____
 52. **SIGNATURE:** _____
 53. **NAME:** _____
 54. **DESIGNATION:** _____
 55. **COMPANY:** _____
 56. **DATE:** _____
 57. **SIGNATURE:** _____
 58. **NAME:** _____
 59. **DESIGNATION:** _____
 60. **COMPANY:** _____
 61. **DATE:** _____
 62. **SIGNATURE:** _____
 63. **NAME:** _____
 64. **DESIGNATION:** _____
 65. **COMPANY:** _____
 66. **DATE:** _____
 67. **SIGNATURE:** _____
 68. **NAME:** _____
 69. **DESIGNATION:** _____
 70. **COMPANY:** _____
 71. **DATE:** _____
 72. **SIGNATURE:** _____
 73. **NAME:** _____
 74. **DESIGNATION:** _____
 75. **COMPANY:** _____
 76. **DATE:** _____
 77. **SIGNATURE:** _____
 78. **NAME:** _____
 79. **DESIGNATION:** _____
 80. **COMPANY:** _____
 81. **DATE:** _____
 82. **SIGNATURE:** _____
 83. **NAME:** _____
 84. **DESIGNATION:** _____
 85. **COMPANY:** _____
 86. **DATE:** _____
 87. **SIGNATURE:** _____
 88. **NAME:** _____
 89. **DESIGNATION:** _____
 90. **COMPANY:** _____
 91. **DATE:** _____
 92. **SIGNATURE:** _____
 93. **NAME:** _____
 94. **DESIGNATION:** _____
 95. **COMPANY:** _____
 96. **DATE:** _____
 97. **SIGNATURE:** _____
 98. **NAME:** _____
 99. **DESIGNATION:** _____
 100. **COMPANY:** _____
 101. **DATE:** _____
 102. **SIGNATURE:** _____
 103. **NAME:** _____
 104. **DESIGNATION:** _____
 105. **COMPANY:** _____
 106. **DATE:** _____
 107. **SIGNATURE:** _____
 108. **NAME:** _____
 109. **DESIGNATION:** _____
 110. **COMPANY:** _____
 111. **DATE:** _____
 112. **SIGNATURE:** _____
 113. **NAME:** _____
 114. **DESIGNATION:** _____
 115. **COMPANY:** _____
 116. **DATE:** _____
 117. **SIGNATURE:** _____
 118. **NAME:** _____
 119. **DESIGNATION:** _____
 120. **COMPANY:** _____
 121. **DATE:** _____
 122. **SIGNATURE:** _____
 123. **NAME:** _____
 124. **DESIGNATION:** _____
 125. **COMPANY:** _____
 126. **DATE:** _____
 127. **SIGNATURE:** _____
 128. **NAME:** _____
 129. **DESIGNATION:** _____
 130. **COMPANY:** _____
 131. **DATE:** _____
 132. **SIGNATURE:** _____
 133. **NAME:** _____
 134. **DESIGNATION:** _____
 135. **COMPANY:** _____
 136. **DATE:** _____
 137. **SIGNATURE:** _____
 138. **NAME:** _____
 139. **DESIGNATION:** _____
 140. **COMPANY:** _____
 141. **DATE:** _____
 142. **SIGNATURE:** _____
 143. **NAME:** _____
 144. **DESIGNATION:** _____
 145. **COMPANY:** _____
 146. **DATE:** _____
 147. **SIGNATURE:** _____
 148. **NAME:** _____
 149. **DESIGNATION:** _____
 150. **COMPANY:** _____
 151. **DATE:** _____
 152. **SIGNATURE:** _____
 153. **NAME:** _____
 154. **DESIGNATION:** _____
 155. **COMPANY:** _____
 156. **DATE:** _____
 157. **SIGNATURE:** _____
 158. **NAME:** _____
 159. **DESIGNATION:** _____
 160. **COMPANY:** _____
 161. **DATE:** _____
 162. **SIGNATURE:** _____
 163. **NAME:** _____
 164. **DESIGNATION:** _____
 165. **COMPANY:** _____
 166. **DATE:** _____
 167. **SIGNATURE:** _____
 168. **NAME:** _____
 169. **DESIGNATION:** _____
 170. **COMPANY:** _____
 171. **DATE:** _____
 172. **SIGNATURE:** _____
 173. **NAME:** _____
 174. **DESIGNATION:** _____
 175. **COMPANY:** _____
 176. **DATE:** _____
 177. **SIGNATURE:** _____
 178. **NAME:** _____
 179. **DESIGNATION:** _____
 180. **COMPANY:** _____
 181. **DATE:** _____
 182. **SIGNATURE:** _____
 183. **NAME:** _____
 184. **DESIGNATION:** _____
 185. **COMPANY:** _____
 186. **DATE:** _____
 187. **SIGNATURE:** _____
 188. **NAME:** _____
 189. **DESIGNATION:** _____
 190. **COMPANY:** _____
 191. **DATE:** _____
 192. **SIGNATURE:** _____
 193. **NAME:** _____
 194. **DESIGNATION:** _____
 195. **COMPANY:** _____
 196. **DATE:** _____
 197. **SIGNATURE:** _____
 198. **NAME:** _____
 199. **DESIGNATION:** _____
 200. **COMPANY:** _____
 201. **DATE:** _____
 202. **SIGNATURE:** _____
 203. **NAME:** _____
 204. **DESIGNATION:** _____
 205. **COMPANY:** _____
 206. **DATE:** _____
 207. **SIGNATURE:** _____
 208. **NAME:** _____
 209. **DESIGNATION:** _____
 210. **COMPANY:** _____
 211. **DATE:** _____
 212. **SIGNATURE:** _____
 213. **NAME:** _____
 214. **DESIGNATION:** _____
 215. **COMPANY:** _____
 216. **DATE:** _____
 217. **SIGNATURE:** _____
 218. **NAME:** _____
 219. **DESIGNATION:** _____
 220. **COMPANY:** _____
 221. **DATE:** _____
 222. **SIGNATURE:** _____
 223. **NAME:** _____
 224.

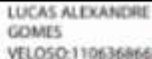


PREFEITURA MUNICIPAL DE PONTO CHIQUE
Estado de Minas Gerais
CNPJ: 01.612.500/0001-47
PRAÇA SANT'ANA, Nº242, CENTRO, PONTO CHIQUE-MG

COMPOSIÇÃO UNITÁRIA DE ITENS NÃO-SINAPI					
OBJETO	CONSTRUÇÃO DE 25 UNIDADES HABITACIONAIS	Nº TRANSFEREGOV		974222	
PROPOSNTE	PREFEITURA MUNICIPAL DE PONTO CHIQUE	Nº OPERAÇÃO		1100266-08	
1. ED-17544 PINTURA COM FUNDO NIVELADOR EM SUPERFÍCIE DE MADEIRA OU ESQUADRIA DE MADEIRA, UMA (1) DEMAIO, INCLUSIVE PREPARAÇÃO DA SUPERFÍCIE COM LIXAMENTO, EXCLUSIVE MASSA A ÓLEO (m2)					
MATERIAIS		UNID	CONSUMO	VALOR UNITÁRIO	CUSTO UNITÁRIO
MATED-11435	FUNDO NIVELADOR PARA MADEIRA (ACABAMENTO: FOSCO)COR: BRANCO)	l	0,0978565	R\$ 53,5800	R\$ 5,2412
MATED-11445	LIXA PARA SUPERFÍCIE MADEIRAMASSA EM FOLHA (GRÃO: 100)DIMENSÃO: 225X275MM)	un	0,1750000	R\$ 0,9400	R\$ 0,1645
MATED-11432	SOLVENTE DILUENTE (BASE: AQUARRÁS)	l	0,0293569	R\$ 31,3000	R\$ 0,9180
			TOTAL MATERIAIS:		R\$ 6,3248
SERVIÇOS		UNID	CONSUMO	PREÇO UNITÁRIO	CUSTO UNITÁRIO
ED-50365	AJUDANTE DE PINTOR COM ENCARGOS COMPLEMENTARES	hora	0,1047619	R\$ 24,9300	R\$ 2,6117
ED-50382	PINTOR COM ENCARGOS COMPLEMENTARES	hora	0,2095238	R\$ 30,2800	R\$ 6,3444
			TOTAL SERVIÇOS:		R\$ 8,9561
			Custo Direto Total:		R\$ 15,2807
			VALOR:		R\$ 15,28
2. ED-20580 ENTRADA DE ENERGIA AÉREA, TIPO B2, PADRÃO CEMIG, CARGA INSTALADA DE 10,1KW ATE 15KW, BIFÁSICO, COM SAÍDA SUBTERRÂNEA, INCLUSIVE POSTE, CAIXA PARA MEDIDOR, DISJUNTOR, BARRAMENTO, ATERramento E ACESSÓRIOS (un)					
MATERIAIS		UNID	CONSUMO	VALOR UNITÁRIO	CUSTO UNITÁRIO
MATED-20647	ARAME GALVANIZADO (BITOLA: 125W/G) DIÂMETRO DO FIO: 2,77MM)MASSA LINEAR: 0,0554KG/M)	Kg	0,5000000	R\$ 21,2500	R\$ 10,6250
MATED-19556	BARRA CHATA (MATERIAL: COBRE ELETROLÍTICO)APLICAÇÃO: BARRAMENTO)	Kg	0,0812889	R\$ 104,8800	R\$ 8,5258
MATED-12612	CABO DE COBRE NU (SEÇÃO TRANSVERSAL: 10MM²)NÚMEROS DE FIOS: 7)DIÂMETRO DOS FIOS: 1,35MM(CLASSE: 2A)	m	4,0000000	R\$ 8,9100	R\$ 35,6400
MATED-12995	CONECTOR FENDIDO DE PRESSÃO "SPLIT-BOLT" (ACABAMENTO: ESTANHADO BIMETÁLICO)SEÇÃO DO CABO: 2,5-25MM²)	un	1,0000000	R\$ 11,3700	R\$ 11,3700
MATED-17032	DISJUNTOR (TIPO: BIPOLAR)CURVA: C) CORRENTE: 63A) MÁX: 10KA)	un	1,0000000	R\$ 114,0500	R\$ 114,0500
			TOTAL MATERIAIS:		R\$ 180,2108
SERVIÇOS		UNID	CONSUMO	PREÇO UNITÁRIO	CUSTO UNITÁRIO
ED-50362	AJUDANTE DE ELETRICISTA COM ENCARGOS COMPLEMENTARES	hora	7,3333333	R\$ 23,5200	R\$ 172,4800
ED-50373	ELETRICISTA COM ENCARGOS COMPLEMENTARES	hora	7,3333333	R\$ 28,9900	R\$ 212,5933
ED-48231	ALVENARIA DE VEDAÇÃO COM TIJOLO CERÂMICO FURADO, ESP. 9CM, PARA REVESTIMENTO, INCLUSIVE ARGAMASSA PARA ASSENTAMENTO	m2	4,2000000	R\$ 58,0900	R\$ 235,5780
ED-49440	ARMAÇÃO SECUNDÁRIA DE UM ESTROBO, EM AÇO GALVANIZADO, PARA FIXAÇÃO DE ISOLADOR ROLDANA, EXCLUSIVE ISOLADOR, INCLUSIVE INSTALAÇÃO	un	1,0000000	R\$ 35,5000	R\$ 35,5000
ED-48700	ATERramento COM HASTE DE COBRE, TIPO COPPERWELD, DIÂMETRO DE 5/8", COMPRIMENTO DE 240CM, EXCLUSIVE CABO E CAIXA PARA ATERramento, INCLUSIVE GRAMPO PARA HASTE E INSTALAÇÃO	un	1,0000000	R\$ 102,5500	R\$ 102,5500
ED-51055	CAIXA DE INSPEÇÃO EM PVC, DIÂMETRO DE 30CM, ALTURA DE 30CM, COM TAMPA EM FERRO FUNDIDO, EXCLUSIVE HASTE DE ATERramento, INCLUSIVE INSTALAÇÃO	un	1,0000000	R\$ 156,7600	R\$ 156,7600
ED-49205	CAIXA PARA MEDIÇÃO, TIPO CM-14, COM VISOR DO LEITOR PARA VIA PÚBLICA (LVP), DIMENSÕES CONFORME PADRÃO CEMIG, EXCLUSIVE DISJUNTOR, INCLUSIVE INSTALAÇÃO	un	1,0000000	R\$ 283,0200	R\$ 283,0200
ED-50727	CHAPISCO COM ARGAMASSA, TRAÇÃO 1:3 (CIMENTO E AREIA), ESP. 5MM, APLICADO EM ALVENARIA/ESTRUTURA DE CONCRETO COM COLHER, INCLUSIVE ARGAMASSA COM PREPARO MECANIZADO	m2	8,9580000	R\$ 9,6100	R\$ 86,0864
ED-49308	ELETRODUTO DE PVC RÍGIDO ROSCÁVEL, DN 20 MM (3/4"), INCLUSIVE CONEXÕES, SUPORTES E FIXAÇÃO	m	2,0000000	R\$ 20,5400	R\$ 41,0800
ED-49310	ELETRODUTO DE PVC RÍGIDO ROSCÁVEL, DN 32 MM (1.14"), INCLUSIVE CONEXÕES, SUPORTES E FIXAÇÃO	m	6,0000000	R\$ 33,2200	R\$ 199,3200
ED-49443	ISOLADOR ROLDANA EM PORCELANA, TENSÃO NOMINAL 1KV, EXCLUSIVE ARMAÇÃO SECUNDÁRIA, INCLUSIVE INSTALAÇÃO	un	1,0000000	R\$ 13,1700	R\$ 13,1700
ED-50760	REBOCO COM ARGAMASSA, TRAÇÃO 1:2:9 (CIMENTO, CAL E AREIA), COM ADITIVO IMPERMEABILIZANTE, ESP. 20MM, APLICAÇÃO MANUAL, INCLUSIVE ARGAMASSA COM PREPARO MECANIZADO, EXCLUSIVE CHAPISCO	m2	8,9580000	R\$ 51,1300	R\$ 458,0225
ED-48704	ABRACADEIRA AJUSTÁVEL PARA POSTE, EM AÇO GALVANIZADO, COMPRIMENTO 80CM, INCLUSIVE INSTALAÇÃO	un	1,0000000	R\$ 10,4700	R\$ 10,4700
ED-49064	CABEÇOTE DE ALUMÍNIO PARA POSTE, DIÂMETRO 1.14", EXCLUSIVE ELETRODUTO, INCLUSIVE INSTALAÇÃO	un	2,0000000	R\$ 7,0200	R\$ 14,0400



PREFEITURA MUNICIPAL DE PONTO CHIQUE
Estado de Minas Gerais
CNPJ: 01.612.500/0001-47
PRAÇA SANT'ANA, Nº242, CENTRO, PONTO CHIQUE-MG

COMPOSIÇÃO UNITÁRIA DE ITENS NÃO-SINAPI						
OBJETO	CONSTRUÇÃO DE 25 UNIDADES HABITACIONAIS		Nº TRANSFEREGOV		974222	
PROPONENTE	PREFEITURA MUNICIPAL DE PONTO CHIQUE		Nº OPERAÇÃO		1100266-08	
3. ED-48163 BARRA DE APOIO EM AÇO INOX POLIDO RETA, DIÂMETRO DE 1.1/4", PARA ACESSIBILIDADE (PMR/PCR), COMPRIMENTO 40CM, INSTALADO EM PORTA/PAREDE, INCLUSIVE ACESSÓRIOS PARA FIXAÇÃO (un)						
MATERIAIS			UNID	CONSUMO	VALOR UNITÁRIO	CUSTO UNITÁRIO
MATED-12066	BARRA DE APOIO (MATERIAL: AÇO INOX AISI 304)(ACABAMENTO: POLIDO)(MODELO: RETA) DIÂMETRO TUBO: 1.1/4" (31,75MM)(COMPRIMENTO: 40CM) (INSTALAÇÃO: PORTA OU PAREDE)(ACESSÓRIOS: INCLUSIVE CANOPLAS, PARAFUSOS E BUCHAS)		un	1,0000000	R\$ 160,9700	R\$ 160,9700
MATED-13778	PARAFUSO (ROSCA: AUTOTARRAXANTE) APLICAÇÃO: MADEIRA(CABEÇA: CHATA PHILIPS) (MATERIAL: AÇO)(ACABAMENTO: ZINCADO)(COMPRIMENTO: 32MM)(DIÂMETRO: 3,9MM)		un	6,0000000	R\$ 0,1100	R\$ 0,6600
				TOTAL MATERIAS:		R\$ 161,6300
SERVIÇOS			UNID	CONSUMO	PREÇO UNITÁRIO	CUSTO UNITÁRIO
ED-50381	PEDREIRO COM ENCARGOS COMPLEMENTARES		hora	0,4074074	R\$ 28,6100	R\$ 11,6550
ED-50367	SERVENTE COM ENCARGOS COMPLEMENTARES		hora	0,4074074	R\$ 20,9400	R\$ 8,5311
				TOTAL SERVIÇOS:		R\$ 20,1870
				Custo Direto Total:		R\$ 181,8170
				VALOR:		R\$ 181,82
4. ED-16342 LIGAÇÃO PROVISÓRIA DE ENERGIA ELÉTRICA PARA CONTAINER (un)						
SERVIÇOS			UNID	CONSUMO	PREÇO UNITÁRIO	CUSTO UNITÁRIO
ED-50362	AJUDANTE DE ELETRICISTA COM ENCARGOS COMPLEMENTARES		hora	1,0000000	R\$ 23,5200	R\$ 23,5200
ED-50373	ELETRICISTA COM ENCARGOS COMPLEMENTARES		hora	0,2500000	R\$ 28,9900	R\$ 7,2475
ED-48971	CABO DE COBRE FLEXÍVEL, CLASSE 5, ISOLAMENTO TIPO LSHEIATQX, NÃO HALOGENADO, ANTICHAMA, TERMOPLÁSTICO, UNIPOLAR, SEÇÃO 16 MM², 70°C, 450/750V		m	15,0000000	R\$ 20,5900	R\$ 308,8500
				TOTAL SERVIÇOS:		R\$ 339,6175
				Custo Direto Total:		R\$ 339,6175
				VALOR:		R\$ 339,62
5. ED-16343 LIGAÇÃO PROVISÓRIA DE ÁGUA E ESGOTO PARA CONTAINER (VESTIÁRIO DE OBRA), EXCLUSIVE CHUVEIRO ELÉTRICO (un)						
				Custo Direto Total:		R\$ 376,3520
				VALOR:		R\$ 376,35
<div><div><div><div><div><div></div><div><div><div><div><div><div></div></div></div><div><div><div></div><div></div></div></div><div><div>LUCAS ALEXANDRE GOMES VELOSO</div><div>ENGENHEIRO CIVIL</div><div>CREA-MG 373.195/D</div></div></div></div></div></div></div></div><div><div><div><div><div></div><div>gov.br</div></div></div><div><div><div>Documento assinado digitalmente</div><div>GERALDO MAGELA FLAVIO RIBEIRO</div><div>Data: 23/07/2025 13:54:59 -0300</div><div>Verifique em https://validar.jf.gov.br</div></div></div></div></div></div></div>						



PREFEITURA MUNICIPAL DE PONTO CHIQUE
Estado de Minas Gerais
CNPJ: 01.612.500/0001-47
PRAÇA SANT'ANA, Nº242, CENTRO, PONTO CHIQUE-MG

ANEXO III – CRONOGRAMA FÍSICO FINANCEIRO



PREFEITURA MUNICIPAL DE PONTO CHIQUE
Estado de Minas Gerais
CNPJ: 01.612.500/0001-47
PRAÇA SANT'ANA, Nº242, CENTRO, PONTO CHIQUE-MG

CAIXA

CFF - CRONOGRAMA FÍSICO-FINANCEIRO
OGU

Grau de Sigilo
#PUBLICO

Nº OPERAÇÃO	Nº TGOV	PROPONENTE TOMADOR	APELIDO EMPREENDIMENTO	DESCRIÇÃO DO LOTE
1100266-08	974222	PEREFEITURA MUNICIPAL DE PONTO CHIQUE	CONSTRUÇÃO DE UNIDADES HABITACIONAIS	CONSTRUÇÃO DE HABITAÇÃO DE INTERESSE SOCIAL

Item	Descrição	Valor (R\$)	Parcelas:	1	2	3	4	5	6	7	8	9	10	11	12
				07/25	08/25	09/25	10/25	11/25	12/25	01/26	02/26	03/26	04/26	05/26	06/26
1.	CONSTRUÇÃO DE UNIDADES HABITAC	3.489.358,44	% Período:	5,56%	21,34%	24,34%	11,72%	15,08%	6,42%	7,11%	8,43%				
1.1.	SERVIÇOS PRELIMINARES	19.593,34	% Período:	55,73%							44,27%				
1.2.	ADMINISTRAÇÃO LOCAL	147.057,88	% Período:	5,00%	21,00%	24,00%	12,00%	15,00%	7,00%	7,00%	9,00%				
1.3.	CANTEIRO DE OBRAS	34.215,12	% Período:	12,50%	12,50%	12,50%	12,50%	12,50%	12,50%						
1.4.	FUNDAÇÕES - SAPATAS	193.342,45	% Período:	40,00%	60,00%										
1.5.	FUNDAÇÕES - BALDRAMES	169.474,45	% Período:		60,00%	40,00%									
1.6.	SUPRAESTRUTURA	259.451,50	% Período:		40,00%	60,00%									
1.7.	PAREDES E PAINEIS - ALVENARIA	240.647,65	% Período:				40,00%	60,00%							
1.8.	ESQUARIAS METÁLICAS	78.519,40	% Período:				40,00%	60,00%							
1.9.	ESQUADRIAS DE MADEIRA	159.821,75	% Período:			40,00%	60,00%								
1.10.	COBERTURA E PROTEÇÕES	711.716,00	% Período:		40,00%	60,00%									
1.11.	REVESTIMENTOS INTERNOS	119.303,75	% Período:			40,00%	60,00%								
1.12.	REVESTIMENTOS CERÂMICOS	36.410,65	% Período:		40,00%	60,00%									
1.13.	REVESTIMENTOS EXTERNOS	205.066,35	% Período:				40,00%	60,00%							
1.14.	FORROS	67.527,90	% Período:								100,00%				
1.15.	PINTURAS INTERNAS	49.323,90	% Período:								100,00%				
1.16.	PINTURAS EXTERNAS	56.449,30	% Período:								100,00%				
1.17.	PINTURA ESQUADRIAS	22.900,50	% Período:					60,00%	40,00%						
1.18.	PISO CERÂMICO	231.373,60	% Período:					60,00%	40,00%						
1.19.	PISO DE CONCRETO	35.118,70	% Período:						60,00%	40,00%					
1.20.	RODAPÉS, SOLEIRAS E PEITORIS	31.088,10	% Período:							100,00%					
1.21.	INSTALAÇÕES ELÉTRICAS - DISTRIBUI	115.501,75	% Período:						60,00%	40,00%					
1.22.	ILUMINAÇÃO, TOMADAS E INTERRUPTO	54.960,75	% Período:							100,00%					
1.23.	CABOS E ELETRODUTOS	138.805,75	% Período:	60,00%	40,00%										
1.24.	INSTALAÇÕES HIDRÁULICAS - ENTRA	16.700,75	% Período:				60,00%	40,00%							
1.25.	INSTALAÇÕES HIDRÁULICAS - TUBULA	43.386,45	% Período:					60,00%	40,00%						
1.26.	INSTALAÇÕES HIDRÁULICAS - REGIST	27.088,75	% Período:	40,00%	60,00%										
1.27.	INSTALAÇÕES SANITÁRIAS - TUBULAÇ	42.697,45	% Período:		40,00%	60,00%									
1.28.	INSTALAÇÕES SANITÁRIAS - ACESSO	87.311,00	% Período:							100,00%					
1.29.	APARELHOS, METAIS E BANCADAS	80.015,15	% Período:								100,00%				
1.30.	SERVIÇOS FINAIS	14.488,35	% Período:								100,00%				
Total: R\$ 3.489.358,44			%:	5,56%	21,34%	24,34%	11,72%	15,08%	6,42%	7,11%	8,43%				
Período:	Repassar:	180.696,11		693.648,62	790.925,45	381.049,16	490.059,93	208.641,27	231.154,71	273.824,75					
	Contrapartida:	13.308,04		51.086,36	58.250,67	28.063,79	36.092,31	15.366,16	17.024,26	20.166,85					
	Outros:	-		-	-	-	-	-	-	-					
	Investimento:	194.004,15		744.734,98	849.176,12	409.112,95	526.152,24	224.007,43	248.178,97	293.991,60					
Acumulado:	%:	5,56%		26,90%	51,24%	62,96%	78,04%	84,46%	91,57%	100,00%					
	Repassar:	180.696,11		874.344,73	1.665.270,18	2.046.319,34	2.536.379,27	2.745.020,54	2.976.175,25	3.250.000,00					
	Contrapartida:	13.308,04		64.394,40	122.645,07	150.708,86	186.801,17	202.167,33	219.191,59	239.358,44					
	Outros:	-		-	-	-	-	-	-	-					
	Investimento:	194.004,15		938.739,13	1.787.915,25	2.197.028,20	2.723.180,44	2.947.187,87	3.195.366,84	3.489.358,44					
	Administração Local:	5,00%		26,00%	50,00%	62,00%	77,00%	84,00%	91,00%	100,00%					



PREFEITURA MUNICIPAL DE PONTO CHIQUE
Estado de Minas Gerais
CNPJ: 01.612.500/0001-47
PRAÇA SANT'ANA, Nº242, CENTRO, PONTO CHIQUE-MG

ANEXO IV – DETALHAMENTO DO BDI

BDI 1

TIPO DE OBRA

Construção e Reforma de Edifícios

Itens	Siglas	% Adotado
Administração Central	AC	3,00%
Seguro e Garantia	SG	0,80%
Risco	R	0,97%
Despesas Financeiras	DF	0,59%
Lucro	L	6,16%
Tributos (impostos COFINS 3%, e PIS 0,65%)	CP	3,65%
Tributos (ISS, variável de acordo com o município)	ISS	5,00%
Tributos (Contribuição Previdenciária sobre a Receita Bruta - Lei 12.546 de 14/12/2011 - Desoneração)	CRPB	3,60%
BDI SEM desoneração (Fórmula Acórdão TCU)	BDI PAD	22,47%
BDI COM desoneração	BDI DES	27,50%

Os valores de BDI foram calculados com o emprego da fórmula:

$$BDI = \frac{(1+AC + S + R + G) * (1 + DF) * (1+L)}{(1-CP-ISS-CRPB)} - 1$$

Declaro para os devidos fins que, conforme legislação tributária municipal, a base de cálculo deste tipo de obra corresponde à 100%, com a respectiva alíquota de 5%.

Declaro para os devidos fins que o regime de Contribuição Previdenciária sobre a Receita Bruta adotado para elaboração do orçamento foi COM Desoneração, e que esta é a alternativa mais adequada para a Administração

Observações:

Nº OPERAÇÃO 0	Nº TRANSFEREGOV 039829/2025	PROPONENTE / TOMADOR PEREFEITURA MUNICIPAL DE PONTO CHIQUE
APELIDO DO EMPREENDIMENTO / DESCRIÇÃO DO LOTE CONSTRUÇÃO DE UNIDADES HABITACIONAIS / CONSTRUÇÃO DE HABITAÇÃO DE INTERESSE SOCIAL		
Conforme legislação tributária municipal, definir estimativa de percentual da base de cálculo para o ISS:		100,00%
Sobre a base de cálculo, definir a respectiva alíquota do ISS (entre 2% e 5%):		5,00%



ANEXO V – PROJETOS E MEMORIAL DESCRITIVOS

ESPECIFICAÇÃO TÉCNICA E MEMORIAL DESCRITIVO

CONSTRUÇÃO DE UNIDADES HABITACIONAIS NO MUNICÍPIO DE PONTO CHIQUE/MG

PROPOSTA DE CONSTRUÇÃO

Foi proposto a construção das unidades habitacionais, visando beneficiar um quadro significativo de famílias em situação de risco social, residindo em áreas precárias ou em moradias improvisadas, sem condições adequadas de salubridade, segurança e conforto. A iniciativa visa atender famílias em situação de vulnerabilidade social e déficit habitacional, proporcionando moradias dignas e seguras, com acesso à infraestrutura urbana básica. O presente memorial descreve especificações e particularidades que regulam a execução dos serviços, os critérios de execução, medição e pagamento da construção de edificações residenciais do programa FNHIS Sub 50 no município de Ponto Chique/MG.

CARACTERÍSTICAS TÉCNICAS:

- 1. Obra:** O presente memorial tem por objetivo descrever de forma sucinta os materiais e a forma que será realizada a obra de edificações residenciais do programa FNHIS Sub 50, com área total de 53,86 m² por unidade, no município de Ponto Chique-MG.
- 2. Metas:** Construção de edificações residenciais do programa FNHIS Sub 50 no município de Ponto Chique-MG.
- 3. Como será utilizado:** Será utilizado para atender as necessidades de saneamento básico das pessoas contempladas com os módulos sanitários.

PROCEDIMENTO

O BDI engloba custos referentes à: administração central, seguros e garantias, contingências, despesas financeiras, remuneração e tributos sobre faturamento. O BDI calculado para obras de edificações resultou em 27,50%.

DISPOSIÇÕES PRELIMINARES

Este memorial tem como objetivo complementar e esclarecer os elementos, serviços e fornecimentos que compõem o pacote orçamentário que servirá como balizador para formação de preços e pagamento dos serviços executados. A FISCALIZAÇÃO, a CONTRATADA deverá fornecer uma cópia dos manuais de operação e manutenção dos equipamentos adquiridos e, ainda, certificados de garantia de equipamentos adquiridos.

PROPRIETÁRIO: MUNICÍPIO DE PONTO CHIQUE/MG;

ENDEREÇO DA OBRA: RUA DEMÉTRIO SANTANA, BAIRRO NOVO HORIZONTE;

TIPO DE PROJETO: Habitação unifamiliar (25 unidades);

DIMENSÕES DO LOTE: 10,5x 15 metros;

ÁREA TOTAL A CONSTRUIR: 53,86 m² por unidade;

ÁREA ÚTIL A CONSTRUIR: 47,46 m² por unidade.

GENERALIDADES:

Este memorial descritivo tem por objetivo descrever de forma sucinta os materiais e a forma que será realizada a obra de edificações residenciais do programa FNHIS Sub 50, com área total de 53,86 m² por unidade.

LOCAL:

Conforme visualizado no Croqui abaixo temos os 25 lotes indicados para construção das casas, onde hoje, em relação a infraestrutura presente, não possuem pavimento, energia, abastecimento de água, esgotamento sanitário, coleta de lixo ou drenagem pluvial, porém, por estarem tão inseridos no centro urbano, facilitará, para que o município faça, antes da conclusão da construção das unidades, a implantação de toda infraestrutura necessária, sendo definido, a princípio que serão executados:

- Vias com base executada, revestimento primário e encascalhamento, com direcionamento de drenagem pluvial;
- Extensão de rede elétrica;
- Rede de esgotamento sanitário;
- Coleta de lixo;
- Abastecimento de água.



1. CONSTRUÇÃO DE UNIDADES HABITACIONAIS

1.1 SERVIÇOS PRELIMINARES

O lote onde será edificada a unidade habitacional deverá ser limpo e nivelado antes do início⁷ dos serviços de locação, atendendo os níveis de piso determinados em projeto. A seguir a obra será locada conforme determinado nas plantas.



1.2 FUNDAÇÕES

A fundação a ser executada será superficial do tipo sapatas isoladas. Será executada uma viga de baldrame com concreto de resistência característica de 20 MPa, aço do tipo CA-50 e dimensões de 12 x 30 cm, a qual será impermeabilizada com hidro asfalto em todas as faces.

1.3 SUPERESTRUTURA

A superestrutura será de concreto armado, sendo os pilares de dimensões 14 x 26 cm e as vigas do nível 2,85 com dimensões 12 x 25 cm. Todo concreto da superestrutura será de 20 Mpa. Deverão ser previstos pilaretes de amarração da alvenaria destinada aos oitões da casa. A laje do teto do banheiro será rebaixada conforme cota do projeto e será do tipo vigotas pré-moldadas h = 12cm, com pé direito mínimo de 2,40 m nesta área.

1.4 ALVENARIA

As paredes da edificação serão de alvenaria de bloco cerâmico ou de concreto não estrutural, dimensões 9 x 19 x 19 cm, posicionados com argamassa de assentamento com preparo em betoneira. Antes de serem utilizados, os tijolos serão umedecidos, evitando que estes absorvam a água da argamassa de assentamento. As fiadas serão alinhadas e aprumadas, podendo as juntas apresentarem espessura máxima de 1,5 cm. Nos vãos das portas e janelas serão executadas vergas transpassando a alvenaria em no mínimo 20 cm para cada lado. As contravergas serão executadas em todas as janelas.

1.5 PISO

Em todos os cômodos será executado o assentamento do piso com revestimento cerâmico.

1.6 FORRO

forro da edificação será em PVC.

1.7 COBERTURA

A cobertura será com estrutura de madeira tratada com pintura imunizante compostas por ripas, caibros e terças com 2 águas e telha cerâmica capa-canal com inclinação de 30%. Deverá ser realizada a amarração de 3 fiadas de telhas dos beirais.

1.8 REVESTIMENTO

As paredes internas e externas da edificação receberão revestimento de chapisco, emboço e reboco. As paredes dos banheiros receberão revestimento cerâmico do piso ao forro na área do box de chuveiro. As demais paredes do banheiro, assim como a da cozinha e lavanderia receberão revestimento cerâmico com 1,5 de altura. Nas áreas com revestimento cerâmico, será executada argamassa traço 1:2:8, com preparo mecânico, aplicado manualmente. As paredes externas, sobre chapisco, serão feitas com massa única em argamassa com traço 1:2:8, acrescida de faixa impermeável de 60 cm de altura.

1.9 ESQUADRIAS

As portas externas, de acesso à sala e cozinha, serão metálicas. As portas internas da edificação serão de madeira. Todas as portas deverão respeitar as dimensões do projeto. As janelas deverão ser metálicas, de preferência com veneziana nos dormitórios nas regiões em que predominam esta solução. Os vidros utilizados nas janelas serão transparentes e lisos, com espessura de no mínimo 4 mm.

1.10 PINTURA

As paredes internas e externas serão previamente lixadas, após será aplicado selador acrílico, em seguida pintadas com tinta acrílica. Serão aplicadas tantas demãos de tinta quantas forem necessárias para um perfeito cobrimento e acabamento adequado.

1.11 INSTALAÇÕES HIDROSSANITÁRIAS

Para atender a demanda de consumo de água fria conforme cálculo, será instalado um reservatório de fibra de vidro com capacidade de 500L para cada unidade. As tubulações de esgoto seguirão o sistema proposto pelo projeto de instalações hidráulicas. Haverá um conjunto de tratamento de esgoto para cada unidade.

1.12 INSTALAÇÕES ELÉTRICAS

As instalações elétricas obedecerão às normas da ABNT e a concessionária de energia. Os quadros de distribuição internos possuirão circuitos separados, sendo estes divididos entre iluminação, tomadas, tomadas especiais e chuveiro.

1.13 SERVIÇOS FINAIS

Após a conclusão dos serviços, a obra será limpa, os entulhos totalmente removidos, em perfeitas condições para receber o Habite-se.

CONSIDERAÇÕES FINAIS

O presente Memorial Descritivo sintetiza regras, recomendações, critérios de execução, exigências técnicas e critérios de pagamentos dos serviços a serem executados. Adicionalmente a este Memorial Descritivo, as planilhas orçamentárias e os projetos são peças que se complementam. Eventuais divergências devem ser analisadas e o Projetista deve ser consultado. Este Memorial Descritivo não abrange todas as situações possíveis e casos que não foram abordados no VOLUME 1 DE ESPECIFICAÇÕES TÉCNICAS deverão ser buscados no caderno de encargos da SUDECAP. Durante o desenvolvimento de cada serviço, conforme recomendado em cada item específico, a limpeza será efetuada paralelamente, de modo que cada serviço seja concluído e recebido pela SUPERVISAO com a limpeza já concluída. O canteiro de obras será mantido em perfeita ordem. A obra deverá ser entregue em perfeito estado de limpeza e conservação, apresentando o funcionamento ideal de todas as instalações, equipamentos e aparelhos pertinentes. Eventuais dúvidas deverão ser sanadas em demais publicações técnicas ou caderno de encargos de outros órgãos. Em caso de conflito entre projeto, planilha e memorial de especificações, deve-se procurar a SUPERVISÃO, para melhor esclarecimento e tomada de decisão em função do ocorrido.

LUCAS ALEXANDRE
GOMES
VELOSO:110636866
52

Assinado de forma digital por
LUCAS ALEXANDRE GOMES
VELOSO:11063686652
Dados: 2025.08.11 11:08:23
-03'00'

Lucas Alexandre Gomes Veloso
Engenheiro Civil. CREA – 373.195/ D

**ANEXO VI - DECLARAÇÃO DE GRAU DE PARENTESCO E INEXISTÊNCIA DE
VÍNCULO EDITAL DE CONCORRÊNCIA Nº 004/2025**

DECLARAÇÃO DE GRAU DE PARENTESCO E INEXISTÊNCIA DE VÍNCULO

....., inscrita no CNPJ nº....., por
intermédio de seu representante legal o(a) Sr(a).....,
portador(a) da Carteira de Identidade nº..... e do CPF nº
....., **DECLARA** que não possui em seus quadros, empregados que sejam cônjuges,
companheiros ou parentes em linha reta, colateral ou por afinidade, até o terceiro grau,
inclusive, de Membros e Servidores ocupantes de cargos de direção, chefia ou assessoramento
desta Instituição, bem como a prestação de serviço por empregado de empresa fornecedora de
mão-de-obra que se enquadre na situação citada acima.

Local e data

Representante da empresa (nome da empresa)



ANEXO VII - TERMO DE RESPONSABILIDADE E CONFIDENCIALIDADE

Empresa _____, inscrita no CNPJ/MF sob o nº _____, neste ato representada por _____, nacionalidade, estado civil, cargo, inscrito (a) no CPF sob o nº XXX.XXX.XXX-XX, declaro ter ciência da obrigatoriedade, a partir desta data, quanto ao cumprimento das regulamentações descritas na Política de Segurança da Informação do Município de Ponto Chique/MG. Comprometo-me ainda a observar o disposto na Lei Geral de Proteção de Dados – LGPD, Lei nº 13.709/2018, de 14 de agosto de 2018, e cumprir o dever em salvaguardar a informação sigilosa e pessoal, bem como assegurar a publicidade da informação ostensiva, utilizando-as, exclusivamente, para o exercício de minhas atribuições sob pena de responsabilização administrativa, civil e penal.

Para efeitos deste Termo, além das definições constantes do artigo 5º da LGPD, aplicam-se as seguintes definições:

Agente Público: todo aquele que exerce, ainda que transitoriamente ou sem remuneração, por eleição, nomeação, designação, contratação ou qualquer outra forma de investidura ou vínculo, mandato, cargo, emprego ou função nos órgãos e entidades da Administração Pública Federal.

Informação: dados, processados ou não, que podem ser utilizados para produção e transmissão de conhecimento, contidos em qualquer meio, suporte ou formato.

Informação pessoal: informação relacionada à pessoa natural identificada ou identificável, relativa à intimidade, vida privada, honra e imagem, como: resultado de exames médicos; lista de nomes, e-mail dos servidores ou colaboradores do Município de Ponto Chique/MG e respectivos dados, armazenados sob qualquer forma; Informações referentes a salários e benefícios dos servidores.

Informação sigilosa: informação submetida temporariamente à restrição de acesso público em razão de sua imprescindibilidade para a segurança da sociedade ou do Estado, e aquelas abrangidas pelas demais hipóteses legais de sigilo, tais como: Sigilos Decorrentes de Direitos de Personalidade: Sigilo Fiscal, Sigilo Bancário, Comercial, Sigilo Empresarial, Sigilo Contábil; Sigilos de Processos e Procedimentos: Acesso a Documento Preparatório, Sigilo do Procedimento Administrativo Disciplinar em Curso, Sigilo do Inquérito Policial, Segredo de Justiça no Processo Civil, Segredo de Justiça no Processo Penal; Informação de Natureza Patrimonial: Segredo Industrial, Direito Autoral e Propriedade Intelectual de Programa de Computador, Propriedade Industrial. Serão, ainda, consideradas informações confidenciais todas aquelas que assim forem identificadas pelo Município de Ponto Chique/MG, por meio de legendas ou quaisquer outras marcações, ou que, devido às circunstâncias da revelação ou à própria natureza da informação, devam ser consideradas confidenciais.

Incidente de segurança: qualquer evento ou ocorrência que promova uma ou mais ações que comprometam ou que seja ameaça à integridade, autenticidade ou disponibilidade de qualquer ativo de TI do Município de Ponto Chique/MG.

Proprietário da informação: refere-se à parte interessada do órgão ou entidade, indivíduo legalmente instituído por sua posição e/ou cargo, o qual é responsável primário pela viabilidade e sobrevivência da informação.

Dado pessoal: informação relacionada a pessoa natural identificada ou identificável.

Dado pessoal sensível: dado pessoal sobre origem racial ou étnica, convicção religiosa, opinião política, filiação a sindicato ou a organização de caráter religioso, filosófico ou político, dado referente à saúde ou à vida sexual, dado genético ou biométrico, quando vinculado a uma pessoa natural.

Dado anonimizado: dado relativo ao titular que não possa ser identificado, considerando a utilização de meios técnicos razoáveis e disponíveis na ocasião de seu tratamento.

Banco de dados: conjunto estruturado de dados pessoais, estabelecido em um ou em vários locais, em suporte eletrônico ou físico.

Titular: pessoa natural a quem se referem os dados pessoais que são objeto de tratamento.

Controlador: pessoa natural ou jurídica, de direito público ou privado, a quem competem as decisões referentes ao tratamento de dados pessoais.

Operador: pessoa natural ou jurídica, de direito público ou privado, que realiza o tratamento de dados pessoais em nome do controlador.

Encarregado ou Encarregado de dados: pessoa indicada pelo controlador e operador para atuar como canal de comunicação entre o controlador, os titulares dos dados e a Autoridade Nacional de Proteção de Dados (ANPD).

Agentes de tratamento: o controlador e o operador.

Tratamento: toda operação realizada com dados pessoais, como as que se referem a coleta, produção, recepção, classificação, utilização, acesso, reprodução, transmissão, distribuição, processamento, arquivamento, armazenamento, eliminação, avaliação ou controle da informação, modificação, comunicação, transferência, difusão ou extração.

Anonimização: utilização de meios técnicos razoáveis e disponíveis no momento do tratamento, por meio dos quais um dado perde a possibilidade de associação, direta ou indireta, a um indivíduo.

Consentimento: manifestação livre, informada e inequívoca pela qual o titular concorda com o tratamento de seus dados pessoais para uma finalidade determinada.

Bloqueio: suspensão temporária de qualquer operação de tratamento, mediante guarda do dado pessoal ou do banco de dados.

Eliminação: exclusão de dado ou de conjunto de dados armazenados em banco de dados, independentemente do procedimento empregado.

Transferência internacional de dados: transferência de dados pessoais para país estrangeiro ou organismo internacional do qual o país seja membro.

Uso compartilhado de dados: comunicação, difusão, transferência internacional, interconexão de dados pessoais ou tratamento compartilhado de bancos de dados pessoais por órgãos e entidades públicos no cumprimento de suas competências legais, ou entre esses e entes privados, reciprocamente, com autorização específica, para uma ou mais modalidades de tratamento permitida por esses entes públicos, ou entre entes privados.

Relatório de impacto à proteção de dados pessoais: documentação do controlador que contém a descrição dos processos de tratamento de dados pessoais que podem gerar riscos às liberdades civis e aos direitos fundamentais, bem como medidas, salvaguardas e mecanismos de mitigação de risco.

Órgão de pesquisa: órgão ou entidade da administração pública direta ou indireta ou pessoa jurídica de direito privado sem fins lucrativos legalmente constituída sob as leis brasileiras, com sede e foro no País, que inclua em sua missão institucional ou em seu objetivo social ou estatutário a pesquisa básica ou aplicada de caráter histórico, científico, tecnológico ou estatístico.

Autoridade nacional: órgão da administração pública responsável por zelar, implementar e fiscalizar o cumprimento desta Lei em todo o território nacional.

Por este termo de responsabilidade e confidencialidade, comprometo-me a:

1. Não utilizar informações sigilosa (protegida por legislação específica) ou pessoal a que tiver acesso, para lograr benefício próprio exclusivo e/ou unilateral, presente ou futuro, ou para o uso de terceiros. Estas informações nos diversos formatos (impresso, magnético ou digital) devem ser tratadas com absoluta reserva em qualquer condição e não podem ser divulgadas ou dadas a conhecer a terceiros não autorizados, inclusive aos próprios usuários (servidores públicos, estagiários, prestadores de serviço ou terceirizados) do Município de Ponto Chique/MG, sem a autorização do proprietário da informação;
2. Não efetuar gravação ou cópia da documentação sigilosa ou pessoal a que tiver acesso para fins diversos não relativos à função ou cargo;
3. Manter a necessária cautela quando da exibição de dados em tela, impressora ou na gravação em meios eletrônicos, a fim de evitar que deles venham a tomar ciência pessoas não autorizadas;
4. Não me ausentar da estação de trabalho sem encerrar a sessão de uso do navegador, bloquear estação de trabalho, garantindo assim a impossibilidade de acesso indevido por terceiros;
5. Não revelar minhas senhas a ninguém, visto que são de uso pessoal e intrasferível e de conhecimento exclusivo, e tomar o máximo de cuidado para que elas permaneçam somente de meu conhecimento;
6. Alterar minha senha regularmente e sempre que obrigatório ou que tenha suspeição de descoberta por terceiros, não usando combinações simples que possam ser facilmente descobertas;
7. Responder, em todas as instâncias, pelas consequências das ações ou omissões de minha parte que possam pôr em risco ou comprometer a exclusividade de conhecimento de minha senha ou das transações a que tenha acesso;
8. Não navegar em sites pornográficos, defensores do uso de drogas, de pedofilia ou sites de cunho racistas e similares ou realizar qualquer atividade tipificada como crime, bem como não fazer download de material protegido por direitos autorais ou com conteúdo impróprio;
9. Respeitar as normas de segurança e restrições de sistema impostas pelos sistemas de segurança implantados na instituição, bem assim observar as normas e limites para o tratamento de dados pessoais estabelecidos na LGPD.
10. Informar imediatamente ao setor responsável no Município de Ponto Chique/MG e/ou ao controlador/encarregado dos dados pessoais, designado pelo Município, a respeito de qualquer incidente de segurança da informação, ou relacionado ao tratamento de dados pessoais, ou violação, intencional ou não, das regras descritas na Política de Segurança da Informação e

normas legais e regulamentares correlacionadas.

De acordo com o Código Penal Brasileiro (Decreto-Lei 2.848, de 1940) constitui infração inserir ou facilitar, o funcionário autorizado, a inserção de dados falsos, alterar ou excluir indevidamente dados corretos nos sistemas informatizados ou bancos de dados da Administração Pública com o fim de obter vantagem indevida para si ou para outrem ou para causar dano (Incluído pela Lei nº 9.983, de 2000).

A observância da obrigação de confidencialidade e sigilo, assumida pela minha pessoa por meio deste termo, com apoio na legislação federal e nas normas regulamentares que regem a matéria, possui caráter irrevogável e irretratável, e vigência enquanto a confidencialidade das informações/dados por mim tratados persistir, na forma da Lei nº 13.709/2018 e demais legislação e normativos que disponham sobre a matéria.

Não será considerada quebra de confidencialidade a divulgação de informações ordenadas pela legislação ou por autoridade judiciária ou administrativa competente.

O não cumprimento deste Termo implicará, para os que estiverem envolvidos na violação do sigilo e uso das informações do Município de Ponto Chique/MG, sem prejuízo da responsabilidade civil e criminal, nas seguintes sanções: Para Servidores: sanções internas, variando de simples advertência à demissão por justa causa, conforme Art. 132, inciso IX da Lei 8112/90. Para parceiros, estagiários, prestadores de serviço ou terceirizados: variando de advertência à rescisão do respectivo contrato de prestação de serviço, com aplicação de todas as multas nele previstas por inadimplemento.

Para dirimir quaisquer dúvidas oriundas do presente Termo, fica eleito o foro da Comarca de Brasília de Minas/MG, com renúncia expressa a qualquer outro, por mais privilegiado que seja.

Local e data

Representante da empresa (nome da empresa)



PREFEITURA MUNICIPAL DE PONTO CHIQUE
Estado de Minas Gerais
CNPJ: 01.612.500/0001-47
PRAÇA SANT'ANA, Nº242, CENTRO, PONTO CHIQUE-MG

**ANEXO VIII- DEMAIS DOCUMENTOS TÉCNICOS (MEMÓRIA DE CÁLCULO, PROJETOS E
RELATÓRIO FOTOGRÁFICO)**

ANEXOS A ESTE EDITAL



PREFEITURA MUNICIPAL DE PONTO CHIQUE
Estado de Minas Gerais
CNPJ: 01.612.500/0001-47
PRAÇA SANT'ANA, Nº242, CENTRO, PONTO CHIQUE-MG

ANEXO IX- MINUTA DO CONTRATO

PROCESSO LICITATÓRIO Nº 081/2025
CONCORRÊNCIA ELETRÔNICA Nº 05/2025

O MUNICÍPIO DE PONTO CHIQUE, Estado de Minas Gerais, inscrito no CNPJ sob o nº 01.612.500/0001-47, com sede administrativa na Praça Santana, n. 242 – Centro – cidade de Ponto Chique/MG, neste ato aqui representado pelo prefeito municipal senhor Geraldo Magela Flávio Rabelo, ordenador de despesas, doravante denominado CONTRATANTE, e do outro lado a empresa _____, inscrita no CNPJ/MF sob o nº _____ e Inscrição Estadual nº _____, com sede na Rua _____, n.º _____ – _____, telefone: _____, neste ato representada por _____, brasileiro, _____, portador da cédula de identidade RG nº _____ SSP/AC e do CPF/MF nº _____, domiciliado e residente na Rua _____, n.º _____ – _____, telefone: _____, doravante denominada CONTRATADA, e ainda, a seguradora XXXXXXXX, inscrita no CNPJ sob nº XXXXXXXX, com sede no município de XXXXXXXX, neste ato representado por XXXXXXXX, portador(a) da cédula de identidade XXXX e inscrito(a) no CPF/MF sob o nº XXXXXX residente e domiciliado(a) no município de XXXXXXXXXX, doravante denominada CONTRATADA, pactuam o presente contrato em conformidade com o que dispõe a Lei nº 14.133/2021, mediante as cláusulas e condições a seguir:

CLÁUSULA PRIMEIRA – DO OBJETO

I - CONTRATAÇÃO DE EMPRESA ESPECIALIZADA EM SERVIÇOS DE ENGENHARIA PARA CONSTRUÇÃO DE 25 (VINTE E CINCO) UNIDADES HABITACIONAIS DO MCMC FNHIS SUB 50, EM ATENDIMENTO AO TERMO DE COMPROMISSO Nº 974222/2024/MCIDADES/CAIXA - OPERAÇÃO nº 1100266-08 – PROGRAMA: MORADIA DIGNA, FIRMADO ENTRE O MUNICÍPIO DE PONTO CHIQUE/MG E A UNIÃO, POR INTERMÉDIO DO MINISTÉRIO DAS CIDADES, REPRESENTADO PELA CAIXA ECONÔMICA FEDERAL.

1.2 Consideram-se partes integrantes deste instrumento, como se nele estivessem transcritos, os seguintes documentos:

1.2.1 O Termo de Referência;

1.2.2 O Edital de Concorrência e seus anexos; e

1.2.3 A Proposta do Contratado;

CLÁUSULA SEGUNDA – DO VALOR

I - O valor global do presente contrato será de R\$ _____ (_____), já incluídos todos os impostos, taxas e demais despesas, tais como BDI, frete, seguro, garantia e quaisquer outras que sejam pertinentes, conforme tabela anexa a este contrato.

II - DA VINCULAÇÃO

Todas as condições e obrigações estabelecidas neste contrato estão vinculadas e subordinadas ao Edital do Processo Licitatório nº 081/2025, Concorrência Eletrônica nº 05/2025, ao Termo de Referência, projetos, memoriais e demais documentos que passam a integrar este instrumento, independentemente de transcrição. O descumprimento de quaisquer disposições constantes nesses documentos poderá ensejar a rescisão contratual, conforme os termos da Lei nº



PREFEITURA MUNICIPAL DE PONTO CHIQUE
Estado de Minas Gerais
CNPJ: 01.612.500/0001-47
PRAÇA SANT'ANA, Nº242, CENTRO, PONTO CHIQUE-MG

14.133/2021 e demais normativas aplicáveis.

CLÁUSULA TERCEIRA – DA DESPESA

I - Os recursos orçamentários previstos e destinados à cobertura das despesas objeto deste contrato sairão por conta da seguinte dotação orçamentária:

09.04.01.16.482.0024.3082.4.4.90.51.00 – Obras e Instalações

II - A dotação relativa aos exercícios financeiros subsequentes será indicada após aprovação da Lei Orçamentária respectiva e liberação dos créditos correspondentes, mediante apostilamento.

CLÁUSULA QUARTA – DA EXECUÇÃO DA OBRA, DO CRONOGRAMA E GESTÃO CONTRATUAL

I- O prazo para execução da obra será de 12 (doze) meses, de acordo com o cronograma de serviços que será fornecido pelo CONTRATANTE na assinatura do contrato.

II- O início dos serviços dar-se-á a partir da data de emissão da respectiva Ordem de serviço emitida pelo CONTRATANTE.

a) Caberá a CONTRATADA submeter à aprovação da Prefeitura Municipal para obter a licença de construção para a execução da obra, não sendo permitido seu início sem esse documento. Tal alvará configura-se como etapa de serviço.

b) Caberá a CONTRATADA emitir o registro de responsabilidade técnica (RRT) ou anotação de responsabilidade técnica (ART) de seus técnicos e/ou construtora para a execução da obra.

c) A obra deverá ser executada seguindo o cronograma que será fornecido pelo CONTRATANTE.

d) O programa mínimo de progressão dos trabalhos e do desenvolvimento das obras obedecerá à previsão das etapas constantes do Cronograma Físico -Financeiro.

e) No decorrer da execução das obras será exigida uma produção que, aos preços contratuais originários, corresponda às etapas mínimas, em dias corridos, estabelecidos no Cronograma Físico -Financeiro.

f) Havendo progressão no Cronograma Físico maior do que a previsão original, a Fiscalização poderá adaptar o Cronograma Financeiro para atender essa situação, até o limite da dotação consignada no orçamento anual.

g) Cronograma de realização dos serviços: Conforme Cronograma Físico de Execução das Obras concomitantes com a Execução das Habitações de Interesse Social – HIS e demais documentos anexos ao Termo de Referência;

h) Para a perfeita execução dos serviços, a Contratada deverá disponibilizar os materiais, equipamentos, ferramentas e utensílios necessários, nas quantidades estimadas e qualidades a seguir estabelecidas, promovendo sua substituição quando necessário.

i) O regime de execução contratual, os modelos de gestão e de execução, assim como os prazos e condições de conclusão, entrega, observação e recebimento do objeto constam do Edital de licitação, no Projeto Básico e/ou na proposta do Contratado.

j) A não assinatura do Instrumento contratual no prazo estabelecido poderá ser entendida como recusa injustificada e poderá ensejar a convocação dos próximos licitantes, sem prejuízo da aplicação das penalidades cabíveis, previstas neste instrumento e seus anexos e na legislação que disciplina a matéria.

k) O acompanhamento da execução e fiscalização ficarão a cargo dos seguintes servidores:



PREFEITURA MUNICIPAL DE PONTO CHIQUE
Estado de Minas Gerais
CNPJ: 01.612.500/0001-47
PRAÇA SANT'ANA, Nº242, CENTRO, PONTO CHIQUE-MG

GESTOR ADMINISTRATIVO DO CONTRATO: WARLEY RICARDO DA SILVA

l) GESTOR TÉCNICO DO CONTRATO: XXXXX

m) FISCAL DO CONTRATO: XXXXXX

CLÁUSULA QUINTA - DO RECEBIMENTO DA OBRA/SERVIÇOS

I - A obra será entregue em perfeito estado de limpeza e conservação, como todas as instalações e equipamentos em perfeitas condições de funcionamento e devidamente testados.

II - Uma vistoria final da obra deverá ser feita pela CONTRATADA, antes da comunicação oficial do término da mesma, acompanhada pela FISCALIZAÇÃO. Será, então, firmado o Termo de Entrega, de acordo com o Art. 140, inciso I, alínea a e b, da Lei Nº 14.133/2021.

III - A Lei nº 14.133/2021, no Art. 140 estabelece que o recebimento de obras de engenharia para obras públicas é o ato administrativo que atesta a conformidade da obra com o projeto e as especificações técnicas, bem como a sua aceitação pela Administração Pública.

IV - O recebimento de obras de engenharia para obras públicas deve ser realizado por uma comissão de recebimento, composta por servidores públicos da Administração Pública ou por profissionais contratados para esse fim.

V - A comissão de recebimento deve verificar, no mínimo, os seguintes aspectos da obra:

- a) Conformidade com o projeto e as especificações técnicas;
- b) Qualidade dos materiais e serviços executados;
- c) Conformidade com os padrões de acessibilidade;
- d) Conformidade com as normas de segurança;
- e) Ausência de defeitos e vícios.

VI - No caso de a comissão de recebimento constatar a existência de defeitos ou vícios na obra, deve elaborar um relatório circunstanciado, contendo as especificações dos defeitos ou vícios, as providências que devem ser tomadas para a correção dos defeitos ou vícios e o prazo para a execução das providências.

VII - O recebimento de obras de engenharia para obras públicas deve ser realizado em duas etapas:

a) Recebimento provisório: O recebimento provisório é realizado após a conclusão da obra, mas antes da sua entrega à Administração Pública. O recebimento provisório atesta a conformidade da obra com o projeto e as especificações técnicas, mas não atesta a sua aceitação pela Administração Pública.

b) Recebimento definitivo: O recebimento definitivo é realizado após a entrega da obra à Administração Pública. O recebimento definitivo atesta a conformidade da obra com o projeto e as especificações técnicas e a sua aceitação pela Administração Pública.

VIII - O recebimento definitivo da obra deve ser realizado no prazo de até 90 (noventa) dias, contado da data da comunicação da CONTRATADA. No caso de a Administração Pública não realizar o recebimento definitivo da obra no prazo de 90 (noventa) dias, a obra é considerada recebida de forma tácita.

IX - O recebimento de obras de engenharia para obras públicas é um ato administrativo importante, pois atesta a conformidade da obra com o projeto e as especificações técnicas e a sua aceitação pela Administração Pública. O recebimento de obras de engenharia deve ser realizado de forma rigorosa, para garantir que a obra esteja em conformidade com os padrões de qualidade e segurança exigidos.



PREFEITURA MUNICIPAL DE PONTO CHIQUE
Estado de Minas Gerais
CNPJ: 01.612.500/0001-47
PRAÇA SANT'ANA, Nº242, CENTRO, PONTO CHIQUE-MG

CLÁUSULA SEXTA – DAS CONDIÇÕES DE PAGAMENTO

I - No pagamento serão utilizados recursos de repasse da União, vinculados ao MCMV FNHIS Sub 50, oriundos do Programa Moradia Digna, Termo de Compromisso nº 974222/2024/MCIDADES/CAIXA - Operação 1100266-08.

II - O Município efetuará o pagamento de acordo com as medições realizadas pelo setor de Engenharia do Município, após aprovação pela Caixa Econômica Federal, e mediante expedição da(s) respectiva(s) nota(s) fiscal(is) aprovada pelo servidor responsável pela fiscalização do contrato.

III - O pagamento será em moeda corrente nacional, através de crédito em conta bancária do favorecido, através de OBTV.

IV - A empresa licitante vencedora deverá fazer constar na Nota Fiscal/Fatura correspondente, emitida sem rasura, e em letra bem legível, o número de sua conta corrente, o nome do Banco e a respectiva Agência, além de mencionar que os materiais ou serviços referem-se à CONCORRÊNCIA ELETRÔNICA Nº 05/2025 e Programa Moradia Digna, Termo de Compromisso nº 974222/2024/MCIDADES/CAIXA - Operação 1100266-08.

V - O primeiro pagamento somente será realizado pelo Município Contratante, após apresentação pela licitante que vier a ser contratada de:

A). ART – Anotação de Responsabilidade Técnica – CREA/MG ou CAU/MG;

B). Matrícula de inscrição da obra junto ao INSS.

VI - O pagamento será realizado após a apresentação da fatura e boletim(ns) de medição, aceitos pela fiscalização do Município e pela Caixa Econômica Federal, e após a liberação de recursos pela Caixa/Ministério das Cidades.

VII - O CNPJ da contratada constante na Nota Fiscal de fatura deverá ser o mesmo da documentação apresentada no processo licitatório, bem como a empresa deverá possuir conta bancária vinculada a este CNPJ para fins de recebimento dos valores.

VIII - O pagamento somente será efetuado se a Nota Fiscal/Fatura estiver acompanhada dos seguintes comprovantes devidamente quitados, já exigíveis, pertinentes ao contrato, em original, cópia autenticada em cartório ou por servidor, respeitada a periodicidade de exigência dos documentos:

a. Cópia das guias de recolhimento dos encargos sociais junto ao Instituto Nacional do Seguro Social – INSS, referente ao contrato;

b. Cópia das guias de recolhimento do Fundo de Garantia por Tempo de Serviço – FGTS, juntamente com a Relação de Empregados referente ao contrato.

IX - O Município efetuará as retenções tributárias e previdenciárias nos termos da lei que regula a matéria, quando for o caso.

X - O pagamento referente a última medição será efetuado por meio da emissão de ATESTADO DE CONCLUSÃO, confeccionado pelo setor de Engenharia do Município, que atestará o recebimento definitivo da obra, aprovando a aplicação dos recursos.

A) A última parcela do pagamento fica condicionada ainda, a apresentação pela licitante que vier a ser Contratada, da Certidão Negativa de Débito do INSS referente ao objeto da contratação.

XI - A inadimplência da licitante vencedora com relação aos encargos sociais, trabalhistas, fiscais e comerciais ou indenizações, não transfere ao Município a responsabilidade por seu pagamento, nem poderá onerar o objeto contratado.

XII - Em caso de reclamação trabalhista contra a licitante vencedora em que o Município seja incluído no polo passivo da demanda, independente da garantia ofertada, será retido até o final da lide, valores suficientes para garantir eventual indenização.

XIII - O pagamento será suspenso se observado algum descumprimento das obrigações assumidas pelo(a) contratado(a) no que se refere à habilitação e qualificação exigidas na licitação, bem como na execução do objeto.

XIV - Não será efetuado qualquer pagamento à CONTRATADA enquanto houver pendência de liquidação da obrigação financeira em virtude de penalidade ou inadimplência contratual, caso a compensação entre a sanção e o valor a ser pago não seja suficiente para saldar aquela, hipótese



PREFEITURA MUNICIPAL DE PONTO CHIQUE
Estado de Minas Gerais
CNPJ: 01.612.500/0001-47
PRAÇA SANT'ANA, Nº242, CENTRO, PONTO CHIQUE-MG

esta que primeiro será realizada a compensação.

XV - Havendo erro na apresentação da Nota Fiscal ou dos documentos pertinentes à contratação, ou, ainda, circunstância que impeça a liquidação da despesa, como, por exemplo, obrigação financeira pendente, decorrente de penalidade imposta ou inadimplência, o pagamento ficará sobre stado até que a Contratada providencie as medidas saneadoras. Nesta hipótese, o prazo para pagamento iniciar-se-á após a comprovação da regularização da situação, não acarretando qualquer ônus para a Contratante. XVI - A Contratada regularmente optante pelo Simples Nacional, nos termos da Lei Complementar nº 123/2006, não sofrerá a retenção tributária quanto aos impostos e contribuições abrangidos por aquele regime. No entanto, o pagamento ficará condicionado à apresentação de comprovação, por meio de documento oficial, de que faz jus ao tratamento tributário favorecido previsto na referida Lei Complementar.

CLÁUSULA SÉTIMA – DO INADIMPLEMENTO

I - Nos casos de eventuais atrasos de pagamento, desde que a **CONTRATADA** não tenha concorrido de alguma forma para tanto, fica convencionado que a atualização monetária será calculada por meio da aplicação da seguinte fórmula: **EM = VA x N x I**, onde:

EM = Encargos Moratórios

VA = Valor em Atraso

N = Número de dias entre a data prevista para pagamento e a realizada I =
Índice de compensação financeira, assim apurado:

$$I = \frac{i}{100} \times \frac{N}{365}$$

$$I = \frac{6}{100}$$

$$365$$

$$I = 0,00016438$$

i = taxa percentual anual no montante de 6% (seis por cento).

PARÁGRAFO PRIMEIRO – A compensação financeira deverá ser cobrada em nota fiscal/fatura após a ocorrência, desde que certificada pelo CONTRATANTE.

PARÁGRAFO SEGUNDO – A inadimplência da **CONTRATADA** com referência aos seus encargos sociais, comerciais e fiscais, não transfere a responsabilidade por seu pagamento ao CONTRATANTE, razão pela qual a **CONTRATADA** renuncia expressamente a qualquer vínculo de solidariedade, ativa ou passiva, com o CONTRATANTE.

CLÁUSULA OITAVA – DA VIGÊNCIA DO CONTRATO

I - A Lei nº 14.133/2021, que instituiu o novo marco legal das licitações e contratos administrativos, estabelece prazo de vigência de um contrato de obra de engenharia para obras públicas, esta é regida pelos Artigos 105 a 114, podendo ser de até 5 anos.

II - Basicamente, o prazo de vigência contratual deve ser suficiente para viabilizar o prazo de execução, de substituição ou de reparo (caso necessários), recebimento provisório, definitivo e pagamento.

III - A fixação de vigência contratual, então, não deve ser estabelecida aleatoriamente, mas sim decorrer da soma desses prazos.

IV - Além disso, a lei estabelece que o prazo de vigência de um contrato de obra de engenharia para obras públicas pode ser prorrogado por até 5 anos, desde que haja previsão no edital ou no contrato e que a autoridade competente ateste que as condições e os preços permanecem vantajosos para a Administração Pública.

V - É importante destacar que a vigência de um contrato de obra de engenharia para obras



PREFEITURA MUNICIPAL DE PONTO CHIQUE
Estado de Minas Gerais
CNPJ: 01.612.500/0001-47
PRAÇA SANT'ANA, Nº242, CENTRO, PONTO CHIQUE-MG

públicas deve ser definida com base nas características específicas da obra e nos interesses da Administração Pública.

VI - Dessa forma o prazo de vigência será 12 (doze) meses, contados da data de expedição do contrato, convalidado pela assinatura dos signatários, e a partir da data da publicação do instrumento correspondente no Portal Nacional de Contratações Públicas, podendo ser prorrogado conforme disposto na Lei nº 14.133/2021.

VII - Os prazos de cumprimento das etapas são aqueles constantes do Cronograma Físico – Financeiro.

VIII - A prorrogação dos prazos de execução das etapas das obras e/ou dos serviços deverá ser solicitado à autoridade ou unidade competente num prazo máximo de 10 (dez) dias úteis anteriores ao vencimento da etapa, salvo motivo justificado aceito pela Administração.

CLÁUSULA NONA – DA ALTERAÇÃO CONTRATUAL (DOS ACRÉSCIMOS E DAS SUPRESSÕES)

I – Nas alterações unilaterais a que se refere o inciso I do *caput* do art. 124 da Lei nº 14.133/2021, a CONTRATADA será obrigada a aceitar, nas mesmas condições contratuais, acréscimos ou supressões de até 25% (vinte e cinco por cento) do valor inicial atualizado do contrato que se fizerem nas obras e nos serviços, conforme disposto no *caput* do art. 125 da Lei nº 14.133/2021.

II – Deverão, ainda, ser observadas as disposições contidas nos artigos subsequentes (126 a 136), da Lei 14.133/2021.

CLÁUSULA DÉCIMA – DAS OBRIGAÇÕES DA CONTRATADA

I - O Contratado deve cumprir todas as obrigações constantes deste Edital e de seus anexos, assumindo como exclusivamente seus os riscos e as despesas decorrentes da boa e perfeita execução do objeto, observando, ainda, as obrigações a seguir dispostas.

II - Atender às determinações regulares emitidas pelo fiscal do contrato ou autoridade superior;

III - Responsabilizar-se pelos vícios e danos decorrentes da execução do objeto, de acordo com o Código de Defesa do Consumidor (Lei nº 8.078, de 1990), bem como por todo e qualquer dano causado à Administração ou terceiros, não reduzindo essa responsabilidade a fiscalização ou o acompanhamento da execução contratual pelo Contratante, que ficará autorizado a descontar dos pagamentos devidos ou da garantia, caso exigida no edital, o valor correspondente aos danos sofridos;

IV- Não contratar, durante a vigência do contrato, cônjuge, companheiro ou parente em linha reta, colateral ou por afinidade, até o terceiro grau, de dirigente do contratante ou do fiscal ou gestor do contrato, nos termos do artigo 48, parágrafo único, da Lei nº 14.133, de 2021;

V- Manter, durante a vigência do Contrato, todas as condições de habilitação e qualificação exigidas na licitação, bem como a sua compatibilidade com as obrigações assumidas;

VI- Atender prontamente todas as solicitações do Contratante previstas no Edital e seus anexos; VII- Providenciar a imediata correção das deficiências apontadas pela CONTRATANTE;

VIII- Não permitir a utilização de qualquer trabalho do menor de dezoito anos, exceto na condição de aprendiz para os maiores de quatorze anos.

IX- Guardar sigilo sobre todas as informações obtidas em decorrência do cumprimento do contrato;

X- Cumprir integralmente ao cronograma da obra obedecendo os prazos previstos para execução;

XI- Submeter-se às normas de segurança do trabalho em vigor, sendo responsável por quaisquer acidentes de trabalho, referente ao seu pessoal, decorrente da função de serviços contratado 9 e/ou por ela causada a terceiros.

XII- Executar o contrato conforme especificações deste Projeto Básico e de sua proposta, com a



PREFEITURA MUNICIPAL DE PONTO CHIQUE
Estado de Minas Gerais
CNPJ: 01.612.500/0001-47
PRAÇA SANT'ANA, Nº242, CENTRO, PONTO CHIQUE-MG

alocação dos empregados necessários ao perfeito cumprimento das cláusulas contratuais, além de fornecer e utilizar os materiais e equipamentos, ferramentas e utensílios necessários, na qualidade e quantidade mínimas especificadas neste Projeto Básico e em sua proposta;

XIII-Reparar, corrigir, remover ou substituir, às suas expensas, no total ou em parte, no prazo fixado pelo fiscal do contrato, os serviços/obras efetuados em que se verificarem vícios, defeitos ou incorreções resultantes da execução ou dos materiais empregados;

XIV-Responsabilizar-se pelos vícios e danos decorrentes da execução do objeto, de acordo com os artigos 14 e 17 a 27, do Código de Defesa do Consumidor (Lei nº 8.078, de 1990), ficando a Contratante autorizada a descontar da garantia prestada, caso exigido no edital, ou dos pagamentos devidos à Contratada, o valor correspondente aos danos sofridos;

XV-Responsabilizar-se pelo cumprimento das obrigações previstas em Acordo, Convenção, Dissídio Coletivo de Trabalho ou equivalentes das categorias abrangidas pelo contrato, por todas as obrigações trabalhistas, sociais, previdenciárias, tributárias e as demais previstas em legislação específica, cuja inadimplência não transfere a responsabilidade à Contratante;

XVI-Comunicar ao Fiscal do contrato, no prazo de 24 (vinte e quatro) horas, qualquer ocorrência anormal ou acidente que se verifique no local dos serviços.

XVII-Assegurar aos seus trabalhadores ambiente de trabalho, inclusive equipamentos e instalações, em condições adequadas ao cumprimento das normas de saúde, segurança e bem-estar no trabalho;

XVIII-Prestar todo esclarecimento ou informação solicitada pela Contratante ou por seus prepostos,

garantindo-lhes o acesso, a qualquer tempo, ao local dos trabalhos, bem como aos documentos relativos à execução do empreendimento.

XIX-Paralisar, por determinação da Contratante, qualquer atividade que não esteja sendo executada de acordo com a boa técnica ou que ponha em risco a segurança de pessoas ou bens de terceiros.

XX-Promover a guarda, manutenção e vigilância de materiais, ferramentas, e tudo o que for necessário à execução dos serviços, durante a vigência do contrato.

XXI-Promover a organização técnica e administrativa dos serviços, de modo a conduzi-los eficaz e eficientemente, de acordo com os documentos e especificações que integram este Projeto Básico, no prazo determinado.

XXII-Submeter previamente, por escrito, à Contratante, para análise e aprovação, quaisquer mudanças nos métodos executivos que fujam às especificações do memorial descritivo.

XXIII-Cumprir, durante todo o período de execução do contrato, a reserva de cargos prevista em lei para pessoa com deficiência ou para reabilitado da Previdência Social, bem como as regras de acessibilidade previstas na legislação, quando a contratada houver se beneficiado da preferência estabelecida pela Lei nº 13.146, de 2015.

X X I V - Atender às solicitações da Contratante quanto à substituição dos empregados alocados, no prazo fixado pela fiscalização do contrato, nos casos em que ficar constatado descumprimento das obrigações relativas à execução do serviço, conforme descrito neste Projeto Básico;

XXV-Manter preposto aceito pela Contratante nos horários e locais de prestação de serviço para representá-la na execução do contrato com capacidade para tomar decisões compatíveis com os compromissos assumidos;

XXVI-Providenciar junto ao CREA e/ou ao CAU-BR as Anotações e Registros de Responsabilidade Técnicas referentes ao objeto do contrato e especialidades pertinentes, nos termos das normas pertinentes (Leis nº. 6.496/77 e 12.378/2010);

XXVII-Obter junto aos órgãos competentes, conforme o caso, as licenças necessárias e demais

documentos e autorizações exigíveis, na forma da legislação aplicável;

XXVIII-Elaborar o Diário de Obra, incluindo diariamente, pelo Engenheiro preposto responsável, as informações sobre o andamento do empreendimento, tais como, número de funcionários, de equipamentos, condições de trabalho, condições meteorológicas, serviços executados, registro de ocorrências e outros fatos relacionados, bem como os comunicados à Fiscalização e situação das atividades em relação ao cronograma previsto.

XXIX-Refazer, às suas expensas, os trabalhos executados em desacordo com o estabelecido no instrumento contratual, neste Projeto Básico e seus anexos, bem como substituir aqueles realizados com materiais defeituosos ou com vício de construção, pelo prazo de 05 (cinco) anos, contado da data de emissão do Termo de Recebimento Definitivo.

CLÁUSULA DÉCIMA PRIMEIRA – DAS OBRIGAÇÕES DO CONTRATANTE

I -São obrigações da Contratante:

II -Receber o objeto no prazo e condições estabelecidas no Edital e seus anexos;

III -Verificar minuciosamente, no prazo fixado, a conformidade dos serviços prestados com as especificações constantes do Edital e da proposta, para fins de aceitação e recebimento definitivo;

IV -Comunicar à Contratada, por escrito, sobre imperfeições, falhas ou irregularidades verificadas no objeto fornecido, para que seja substituído, reparado ou corrigido;

V-Acompanhar e fiscalizar o cumprimento das obrigações da Contratada, através de comissão/servidor especialmente designado;

VI -Efetuar o pagamento à Contratada no valor correspondente ao fornecimento do objeto, no prazo e forma estabelecidos no Edital e seus anexos;

VII -A Administração não responderá por quaisquer compromissos assumidos pela Contratada com terceiros, ainda que vinculados à execução do presente Termo, de contrato, bem como por qualquer dano causado a terceiro sem decorrência de ato da Contratada, de seus empregados, prepostos ou subordinados.

VIII -A Administração terá o prazo de 30 (trinta)dias, a contar da data do protocolo do requerimento para Responder eventuais pedidos de reestabelecimento do equilíbrio econômico-financeiro feitos pelo contratado.

IX -Comunicar ao Contratado posterior alteração do projeto pelo Contratante na hipótese do art. 93, §3º, da Lei nº 14.133, de 2021.

X -Exigir o cumprimento de todas as obrigações assumidas pela Contratada, de acordo com as cláusulas contratuais e os termos de sua proposta;

XI -Exercer o acompanhamento e a fiscalização dos serviços, por servidor ou comissão especialmente designada, anotando em registro próprio as falhas detectadas, indicando dia, mês e ano, bem como o nome dos empregados eventualmente envolvidos, encaminhando os apontamentos à autoridade competente para as providências cabíveis;

XII -Notificar a Contratada por escrito da ocorrência de eventuais imperfeições, falhas ou irregularidades constatadas no cursoda execução dos serviços, fixando prazo para a sua correção, certificando-se de que as soluções por ela propostas sejam as mais adequadas;

XIII -Pagar à Contratada o valor resultante da prestação do serviço, conforme cronograma físico- financeiro;

XIV -Efetuar as retenções tributárias devidas sobre o valor da fatura de serviços da Contratada, quando for o caso;

XV-Fornecer por escrito às informações necessárias para o desenvolvimento dos serviços objeto do contrato;



CLÁUSULA DÉCIMA SEGUNDA – DA SUBCONTRATAÇÃO

12.1 Não será admitida a subcontratação total ou parcial do objeto.

12.2. O Município de Ponto Chique, não aceitará, sob nenhum pretexto, a transferência de responsabilidade da contratada para outras entidades, sejam fabricantes, prestadores de serviços ou quaisquer outros;

CLÁUSULA DÉCIMA TERCEIRA – DA FISCALIZAÇÃO

I - No que diz respeito a fiscalização de obras e serviços de engenharia para obras públicas a Lei nº 14.133/2021, diz que esta deve ser realizada pela Administração Pública ou por empresa especializada contratada para esse fim.

II - A fiscalização tem por objetivo assegurar o cumprimento das obrigações da CONTRATADA, principalmente no que se refere à execução da obra, à entrega dos serviços e à correção de defeitos e vícios.

III - A fiscalização deve ser realizada de forma sistemática e contínua, com o objetivo de acompanhar o andamento da obra, verificar a qualidade dos serviços executados e identificar possíveis irregularidades.

IV - A fiscalização deve ser realizada por profissionais qualificados, com conhecimento técnico da obra e da legislação aplicável.

V - A Lei nº 14.133/2021 estabelece que a fiscalização de obras e serviços de engenharia deve contemplar, no mínimo, as seguintes atividades:

- a) Acompanhamento do cronograma físico-financeiro da obra;
- b) Verificação da conformidade dos serviços executados com o projeto e as especificações técnicas;
- c) Verificação da qualidade dos serviços executados;
- d) Identificação de possíveis irregularidades;
- e) Emissão de relatórios técnicos sobre o andamento da obra.

VI - Além dessas atividades, a fiscalização também pode realizar outras atividades, conforme necessário, como:

- a) Orientação à CONTRATADA sobre a execução da obra;
- b) Aplicação de penalidades à CONTRATADA em caso de descumprimento das obrigações contratuais;
- c) Recebimento da obra ou dos serviços executados.

VII - A fiscalização é uma atividade essencial para garantir a qualidade e a eficiência das obras públicas. A realização de uma fiscalização eficaz contribui para evitar atrasos, superfaturamento e irregularidades nas obras públicas.

VIII - Para tanto, conforme a Lei nº 14.133/2021 foram elencados abaixo alguns aspectos relevantes da fiscalização de obras e serviços de engenharia para obras públicas:

- a) Responsabilidade pela fiscalização: A fiscalização de obras e serviços de engenharia pode ser realizada pela Administração Pública ou por empresa especializada contratada para esse fim.
- b) Objetivos da fiscalização: A fiscalização tem por objetivo assegurar o cumprimento das⁹ obrigações da CONTRATADA, principalmente no que se refere à execução da obra, à entrega dos serviços e à correção de defeitos e vícios.

c) Atividades da fiscalização: A fiscalização deve contemplar, no mínimo, as seguintes atividades: acompanhamento do cronograma físico-financeiro da obra, verificação da conformidade dos serviços executados com o projeto e as especificações técnicas, verificação da qualidade dos serviços executados, identificação de possíveis irregularidades e emissão de relatórios técnicos sobre o andamento da obra.

d) Importância da fiscalização: A fiscalização é uma atividade essencial para garantir a qualidade e a eficiência das obras públicas.

CLÁUSULA DÉCIMA QUARTA - RESPONSABILIDADE TÉCNICA E GARANTIA CONTRATUAL

I - A CONTRATADA deverá apresentar, antes do início dos trabalhos, as ART/RRT referentes à execução da obra conforme os projetos fornecidos pelo CONTRATANTE. A guia da ART/RRT deverá ser mantida no local dos serviços bem como o alvará de licença de construção.

II - Com relação ao disposto no Art. 618 do Código Civil Brasileiro, entende-se que o prazo de 05 (cinco) anos, nele referido, é de garantia e não de prescrição.

III - O prazo prescricional para intentar ação civil é de 10 anos, conforme Art. 205 do Código Civil Brasileiro.

IV - Conforme previsto na Lei nº 14.133/2021 a administração poderá exigir garantia acerca da execução do contrato (Art. 96) ou garantia da proposta (art. 58). A garantia da proposta pode ser exigida como requisito de pré habilitação, em até 1% do valor do estimado para a contratação.

V - O seguro-garantia consiste em contrato firmado entre o particular contratado e uma instituição seguradora disposta a arcar com os riscos de eventual inadimplemento. Sua função é resguardar a satisfação de eventual crédito da Administração decorrente de alguma infração cometida pela CONTRATADA.

VI - Segundo o art. 102 da Lei 14.133, nas contratações de obras e serviços de engenharia o edital poderá prever a faculdade de a seguradora, em caso de inadimplemento pela CONTRATADA, assumir a execução e concluir o objeto do contrato.

VII - À Seguradora se reserva o direito de exercer a cláusula de *step-in*, nos termos do art. 102 da Lei nº 14.133/2021, caso a Contratada não inicie ou não conclua a obra ou serviço no prazo e com as condições previstas no contrato.

VIII - Considerando que a garantia contratual tem por objetivo assegurar o cumprimento das obrigações da CONTRATADA, principalmente no que se refere à execução da obra, à entrega dos serviços e à correção de defeitos e vícios;

IX - Considerando que à análise de riscos demonstra que a obra de engenharia está sujeita a diversos riscos que podem gerar impactos negativos para a Administração Pública, como atrasos na entrega, vícios de qualidade, custos adicionais e até mesmo a paralisação da obra.

X - O seguro garantia é uma ferramenta eficaz para mitigar esses riscos e garantir a proteção da Administração Pública, uma vez que o seguro garante o reembolso dos valores pagos à contratada em caso de:

a) Inadimplemento das obrigações contratuais pela contratada;

b) Rescisão do contrato por culpa da contratada;

c) Falência ou recuperação judicial da contratada;

d) Abandono da obra pela contratada;

e) Incapacidade técnica ou financeira da contratada para dar cumprimento ao contrato. ⁹

XI - O seguro garantia também pode ser utilizado para cobrir custos com a correção de vícios



PREFEITURA MUNICIPAL DE PONTO CHIQUE
Estado de Minas Gerais
CNPJ: 01.612.500/0001-47
PRAÇA SANT'ANA, Nº242, CENTRO, PONTO CHIQUE-MG

de qualidade e a conclusão da obra em caso de abandono da obra pela contratada.

XII - Por fim, com base nos serviços licitados e o orçamento apresentado, conclui-se que o Seguro-garantia dentre as alternativas estabelecidas em Lei é a que melhor se encaixa para o caso em questão.

XIII - A contratação contará com garantia de execução, nos moldes do art. 96 da Lei n.º 14.133, de 2021, na modalidade Seguro-Garantia, em valor correspondente a 5% (cinco por cento) do valor total do contrato, observando-se o seguinte:

a) Fica fixado o prazo de 30 (trinta) dias, contado da data de homologação da licitação, para a prestação da garantia, na modalidade seguro-garantia, pela licitante vencedora.

b) O contrato somente poderá ser formalizado após a prestação da garantia, na modalidade seguro-garantia, pela licitante vencedora.

XIV - A apólice do seguro-garantia deverá ter validade durante toda a vigência do contrato, inclusive eventuais prorrogações, e por mais 90 (noventa) dias após término deste prazo de vigência do contrato, permanecendo em vigor, mesmo que o contratado não pague o prêmio nas datas convencionadas.

XV - Em caso de inadimplemento pela Contratada, a seguradora deverá assumir a execução e concluir o objeto do contrato (Lei n.º 14.133/2021, art. 102):

a) A seguradora figurará como INTERVENIENTE ANUENTE do contrato decorrente da presente licitação, e nesta qualidade também deverá figurar dos termos aditivos que vierem a ser firmados, e poderá:

a1) Ter livre acesso às instalações em que for executado o contrato principal. a2)

Acompanhar a execução do contrato principal.

a3) Ter acesso a auditoria técnica e contábil.

a4) Requerer esclarecimentos ao responsável técnico pela obra ou pelo fornecimento.

b) A emissão de empenho em nome da seguradora, ou a quem ela indicar para a conclusão do objeto do contrato, será autorizada desde que demonstrada sua regularidade fiscal.

c) A seguradora poderá subcontratar a conclusão do contrato, total ou parcialmente.

d) Na hipótese de inadimplemento da CONTRATADA, serão observadas as seguintes disposições:

e) Caso a seguradora execute e conclua o objeto do contrato, estará isenta da obrigação de pagar a importância segurada indicada na apólice.

f) Caso a seguradora não assuma a execução do contrato, pagará a integralidade da importância segurada indicada na apólice.

XVI - A apólice do seguro garantia deverá acompanhar as modificações referentes à vigência do contrato principal, acrescendo-se sempre, à vigência da apólice, prazo de 90 (noventa) dias além da vigência do contrato, mediante a emissão do respectivo endosso pela seguradora.

XVII - Será permitida a substituição da apólice de seguro-garantia na data de renovação ou de aniversário, desde que mantidas as condições e coberturas da apólice vigente e nenhum período fique descoberto, ressalvado o disposto no item XII do Edital.

XVIII - Na hipótese de suspensão do contrato por ordem ou inadimplemento da Administração, a CONTRATADA ficará desobrigado de renovar a garantia ou de endossar a apólice de seguro até a ordem de reinício da execução ou o adimplemento pela Administração.

XIX - O seguro-garantia assegurará também pagamento de todos os eventos abaixo indicados,⁹ observada a legislação que rege a matéria:

- a) prejuízos advindos do não cumprimento do objeto do contrato e do não adimplemento das demais obrigações nele previstas;
- b) multas moratórias e punitivas aplicadas pela Administração à Contratada; e
- c) obrigações trabalhistas e previdenciárias de qualquer natureza e para com o FGTS, não adimplidas pela CONTRATADA, quando couber.

XX - No caso de alteração do valor do contrato, ou prorrogação de sua vigência, a garantia deverá ser ajustada ou renovada, seguindo os mesmos parâmetros utilizados quando da contratação.

XXI - Se o valor da garantia for utilizado total ou parcialmente em pagamento de qualquer obrigação, a Contratada obriga-se a fazer a respectiva reposição no prazo máximo de 10 (dez) dias úteis, contados da data em que for notificada.

XXII - O CONTRATANTE executará a garantia na forma prevista na legislação que rege a matéria.

I - O emitente da garantia ofertada pela CONTRATADA deverá ser notificado pelo CONTRATANTE quanto ao início de processo administrativo para apuração de descumprimento de cláusulas contratuais (art. 137, § 4º, da Lei n.º 14.133, de 2021).

XXV - Tratando-se de seguro-garantia, ocorrido o sinistro durante a vigência da apólice, sua caracterização e comunicação poderão ocorrer fora desta vigência, não caracterizando fato que justifique a negativa do sinistro, desde que respeitados os prazos prescricionais aplicados ao contrato de seguro, nos termos do art. 20 da Circular Susep nº 662, de 11 de abril de 2022.

XXVI - Extinguir-se-á a garantia com a restituição da apólice, acompanhada de declaração do CONTRATANTE, mediante termo circunstanciado, de que a CONTRATADA cumpriu todas as cláusulas do contrato;

XXVII - A garantia somente será liberada após a fiel execução do contrato.

XXVIII - O garantidor não será parte para figurar em processo administrativo instaurado pelo CONTRATANTE com o objetivo de apurar prejuízos e/ou aplicar sanções à contratada.

XXIX - A garantia de execução é independente de eventual garantia do produto ou serviço prevista especificamente no Projeto Básico, anexo I do Edital.

XXX - DA RENOVAÇÃO DA GARANTIA

a) O prazo de vigência da apólice deverá se estender, no mínimo, até 90 (noventa) dias além do prazo de vigência do contrato. O objetivo é garantir que toda a relação contratual esteja coberta pelo seguro-garantia, de modo que eventuais prorrogações na vigência do contrato principal deverão ser incorporadas à apólice, acrescendo-se sempre, à vigência da apólice, prazo de 90 (noventa) dias além da vigência do contrato, mediante endosso da seguradora.

XXXI - INADIMPLÊNCIA DO SEGURADO

a) A eventual inadimplência do(a) SEGURADO/CONTRATADA em relação ao pagamento do prêmio não interfere na garantia prestada (art. 97, inc. II, da Lei nº 14.133/2021). Ocorrendo o sinistro, a seguradora se encontrará obrigada perante a Administração, nos termos da apólice, independentemente de qualquer exceção oponível em face do(a) SEGURADO/CONTRATADA.

b) A presente Cláusula tem por objeto a prestação de seguro-garantia, nos termos da Lei nº 14.133/2021, em especial os Artigos 96 e 102, com a finalidade de garantir ao CONTRATANTE o fiel cumprimento das obrigações assumidas pela Contratada no contrato administrativo em questão para executar a construção de 50 unidades habitacionais, na sede do Município de Ponto Chique/MG.

XXXII - CLÁUSULA DE RETOMADA:



PREFEITURA MUNICIPAL DE PONTO CHIQUE
Estado de Minas Gerais
CNPJ: 01.612.500/0001-47
PRAÇA SANT'ANA, Nº242, CENTRO, PONTO CHIQUE-MG

- a) Segundo o art. 102 da Lei 14.133, nas contratações de obras e serviços de engenharia o edital poderá prever a faculdade de a seguradora, em caso de inadimplemento pelo contratado, assumir a execução e concluir o objeto do contrato.
- b) A Seguradora se reserva o direito de exercer a cláusula de *step-in*, nos termos do art. 102 da Lei nº 14.133/2021, caso a Contratada não inicie ou não conclua a obra ou serviço no prazo e com as condições previstas no contrato.

CLÁUSULA DÉCIMA QUINTA – DA INTERVENIENTE ANUENTE

I - A contratação conta com garantia de execução, na modalidade seguro-garantia, com cláusula de retomada, conforme art. 102, da Lei n.º 14.133, de 2021, em valor correspondente a 5% (cinco por cento) do valor total do contrato, razão pela qual a Seguradora deverá firmar o presente contrato, inclusive os aditivos, como INTERVENIENTE ANUENTE e poderá:

- a) ter livre acesso às instalações em que for executado o contrato principal;
- b) acompanhar a execução do contrato principal;
- c) ter acesso a auditoria técnica e contábil;
- d) requerer esclarecimentos ao responsável técnico pela obra ou pelo fornecimento;

CLÁUSULA DÉCIMA SEXTA – DO REAJUSTE

I - Os preços inicialmente contratados são fixos no prazo de 01 (um) ano contado da data do orçamento estimado da Administração.

II - Após o interregno de 01 (um) ano, mediante solicitação da CONTRATADA, os preços iniciais poderão ser reajustados;

III - Os preços acompanharão a variação da tabela SETOP e/ou SUDECAP, mantendo-se inalterado o desconto fixado na proposta;

IV - Os valores contratados poderão ser reajustados, tendo como limite máximo a variação acumulada dos últimos 12 meses do Índice INCC-DI (Índice Nacional de Custo da Construção – Disponibilidade Interna), com data base vinculada à data do orçamento estimado pela Administração, devendo ser observado o interregno mínimo de um ano (Art. 25, § 7º, da Lei 14.133/2021).

V - O reajuste poderá ser dividido em tantas parcelas quantas forem necessárias, em respeito ao princípio da anualidade do reajustamento dos preços da contratação, podendo ser realizado em momentos distintos para discutir a variação de custos que tenham sua anualidade resultante em datas diferenciadas, tais como os custos decorrentes da mão de obra e os custos decorrentes dos insumos necessários à execução do serviço.

VI - Nos reajustes subsequentes ao primeiro, a anualidade será contada a partir da data do fato gerador que deu ensejo ao último reajuste.

VII - A data do orçamento estimado da Administração, será considerada para todos os fins, como o mês em que foi produzido o referido orçamento, ou seja, não deverá ser utilizado o cálculo *pró-rata*, mas sim o mês cheio.

VIII - Os valores contratados poderão ser revistos em caso de força maior, caso fortuito ou fato do príncipe ou em decorrência de fatos imprevisíveis ou previsíveis de consequências incalculáveis, devidamente comprovados, que inviabilizem a execução do contrato tal como pactuado, conforme previsto no art. 124, inciso II, alínea "d" da Lei nº 14.133/2021.

IX - Os reajustes a que a CONTRATADA fizer jus e que não forem solicitados durante a vigência do contrato, também serão objeto de preclusão com o encerramento do contrato.



PREFEITURA MUNICIPAL DE PONTO CHIQUE
Estado de Minas Gerais
CNPJ: 01.612.500/0001-47
PRAÇA SANT'ANA, Nº242, CENTRO, PONTO CHIQUE-MG

CLÁUSULA DÉCIMA SÉTIMA – DAS SANÇÕES ADMINISTRATIVAS

I - A empresa licitante que incorrer em irregularidades, ficará sujeita ao contido no Título IV, Capítulo I - Das Infrações e Sanções administrativas, da Lei n.º 14.133/2021.

II - Sem prejuízo das sanções previstas no edital e seus anexos, os atos lesivos à Administração Pública previstos no inciso IV, do art. 5º, da Lei nº 12.846/2013, sujeitarão os infratores às penalidades previstas na referida lei.

III - Em qualquer hipótese de aplicação de sanções administrativas assegurar-se-á o direito ao contraditório e à ampla defesa.

CLÁUSULA DÉCIMA OITAVA – DA RESCISÃO

I - A inexecução total ou parcial deste contrato por parte da CONTRATADA assegurará ao CONTRATANTE o direito de rescisão nos termos do art. 137 da Lei 14.133/2021 e suas alterações, bem como nos casos citados nos artigos 138 e 139 do mesmo diploma legal, sempre mediante notificação, assegurado o contraditório e a ampla defesa.

II - O termo de rescisão será precedido de Relatório indicativo dos seguintes aspectos, conforme o caso:

- a) Balanço dos eventos contratuais já cumpridos ou parcialmente cumpridos;
- b) Relação dos pagamentos já efetuados e ainda devidos;
- c) Indenizações e multas.

CLÁUSULA DÉCIMA NONA – DA ANTICORRUPÇÃO

I - Para execução do presente contrato o CONTRATANTE e a CONTRATADA deverão observar o disposto na Lei 12.846/2013, regulamentada pelo Decreto nº. 8.420/2015.

PARÁGRAFO ÚNICO – Fica vedado as partes signatárias deste contrato oferecer, dar ou se comprometer a dar a quem quer que seja, ou aceitar ou se comprometer a aceitar de quem quer que seja, tanto por conta própria quanto através de outrem, qualquer pagamento, doação, compensação, vantagens financeiras ou não financeiras ou benefícios de qualquer espécie que constituam prática ilegal ou de corrupção sob as leis de qualquer país, seja de forma direta ou indireta quanto ao objeto deste contrato, ou de outra forma que não relacionada a este contrato, devendo garantir, ainda, que seus prepostos e colaboradores ajam da mesma forma e observando sempre a legislação pertinente.

CLÁUSULA VIGÉSIMA – DA PROTEÇÃO DE DADOS PESSOAIS

I - As partes envolvidas deverão observar as disposições da Lei nº 13.709/2018, Lei Geral de Proteção de Dados – LGPD, quanto ao tratamento dos dados pessoais que lhes forem confiados, em especial quanto à finalidade e boa-fé na utilização de informações pessoais para consecução dos fins a que se propõe o presente edital com comprometimento na proteção dos direitos fundamentais de liberdade e de privacidade e do livre desenvolvimento da personalidade da pessoa natural, relativos ao tratamento destes dados em meios físicos e digitais.

II - Para efeitos legais, o Município de Ponto Chique/MG, figura na qualidade de Controlador dos dados quando fornecidos à CONTRATADA para tratamento, sendo esta enquadrada como Operador dos dados. Em relação aos dados próprios de suas atividades e tratamento, a CONTRATADA será a Controladora destes.

III - O eventual acesso, pela CONTRATADA, às bases de dados que contenham ou possam conter dados pessoais ou segredos de negócio implicará à CONTRATADA, seus empregados e prepostos na obrigação de sigilo, cujos teores declaram ser de seu inteiro conhecimento, em relação aos dados, informações ou documentos de qualquer natureza, exibidos, manuseados ou que por qualquer forma ou modo venham tomar conhecimento ou ter acesso, em razão deste contrato, ficando, na forma da lei, responsáveis pelas consequências da sua divulgação indevida e/ou descuidada ou de sua incorreta utilização, sem prejuízo das penalidades aplicáveis nos

termos da LGPD.

IV - Em caso de necessidade de coleta de dados pessoais indispensáveis à própria prestação do serviço, esta será realizada mediante prévia aprovação do Município de Ponto Chique/MG, com a responsabilização da CONTRATADA na obtenção do consentimento dos titulares (salvo nos casos em que opere outra hipótese legal de tratamento). Os dados assim coletados só poderão ser utilizados na execução dos serviços especificados neste contrato, e em hipótese alguma poderão ser compartilhados ou utilizados para outros fins, não afastadas as penalidades aplicáveis nos termos da LGPD.

V - A CONTRATADA deverá fornecer conhecimento formal aos seus empregados e prepostos das obrigações, deveres, sanções e condições acordadas neste item, inclusive no tocante à Política de Privacidade do Município de Ponto Chique/MG, cujos princípios deverão ser aplicados à coleta e tratamento dos dados pessoais de que trata este item.

VI - A LGPD permite a conservação dos dados pessoais tratados e operados pela CONTRATADA após a finalização do tratamento para o qual foram coletados nos casos listados a seguir, no mais, estes deverão ser eliminados:

- a) Cumprimento de obrigação legal ou regulatória pelo Controlador;
- b) Estudo por órgão de pesquisa, garantida, sempre que possível, a anonimização dos dados pessoais.
- c) Uso exclusivo do Controlador, sendo vedado o seu acesso por terceiro, e desde que anonimizados os dados.

VII - A CONTRATADA cooperará com o Município de Ponto Chique/MG no cumprimento das obrigações referentes ao exercício dos direitos dos titulares previstos na LGPD e demais legislações e regulamentações do tema em vigor e também no atendimento de requisições e determinações do Poder Judiciário, Ministério Público Federal, ANPD e Órgão de controle administrativo em geral.

VIII - O Encarregado de dados indicado pela CONTRATADA manterá contato formal com o Encarregado de dados pelo contrato indicado pelo Município de Ponto Chique/MG, no prazo de 24 (vinte e quatro) horas da ocorrência de qualquer incidente que implique violação ou risco de violação de dados pessoais, para que este possa adotar as providências devidas, na hipótese de questionamento das autoridades competentes.

IX - Para casos considerados omissos em relação ao tratamento dos dados pessoais que forem confiados à CONTRATADA, e não puderem ser resolvidos com amparo na LGPD, deverão ser submetidos ao setor responsável no Município de Ponto Chique/MG para que decida previamente sobre a questão.

X - Eventuais responsabilidades das partes serão apuradas conforme estabelecido neste Termo e também de acordo com o que dispõe a Seção III, Capítulo VI da LGPD.

CLÁUSULA VIGÉSIMA PRIMEIRA – DA PUBLICAÇÃO DO CONTRATO

I - O CONTRATANTE providenciará a publicação deste contrato no site oficial do Município: <https://www.pontochique.mg.gov.br/site/servicos/0/editais-de-licitacoes.html> e no portal Licitar Digital: [www.http://www.licitardigital.com.br](http://www.licitardigital.com.br), nos termos do art. 174 da Lei n. 14.133/2021, considerando a implantação do Portal Nacional de Contratações Públicas



PREFEITURA MUNICIPAL DE PONTO CHIQUE
Estado de Minas Gerais
CNPJ: 01.612.500/0001-47
PRAÇA SANT'ANA, Nº242, CENTRO, PONTO CHIQUE-MG

(PNCP), para fins de garantir a ampla publicidade.

CLÁUSULA VIGÉSIMA SEGUNDA – DOS CASOS OMISSOS

I - Os casos omissos serão decididos pelo CONTRATANTE, segundo as disposições contidas na Lei nº 14.133/2021 e demais normas federais de licitações e contratos administrativos e, subsidiariamente, segundo as disposições contidas na Lei nº 8.078, de 1990 - Código de Defesa do Consumidor - e normas e princípios gerais dos contratos.

CLÁUSULA VIGÉSIMA TERCEIRA – DO FORO

I - O foro do presente contrato será o da Comarca de Brasília de Minas/MG, para dirimir e resolver qualquer questão oriunda do presente instrumento. Para firmeza e validade do pactuado, o presente Termo de Contrato depois de lido e achado em ordem, vai assinado pelos contraentes por meio de assinatura eletrônica.

Ponto Chique/MG, _____de _____de 2025.

PREFEITURA MUNICIPAL DE PONTO CHIQUE
Prefeito Municipal

EMPRESA
CONTRATADA